



# EL SALTO DIAGNÓSTICO MUNICIPAL

Octubre 2015

# EL SALTO DIAGNÓSTICO DEL MUNICIPIO

Octubre 2015

<b>HISTORIA</b> .....	<b>3</b>
Toponimia	
Contexto histórico	
<b>GEOGRAFÍA</b> .....	<b>6</b>
<b>Mapa base</b>	
Medio físico e infraestructura	
<b>DEMOGRAFÍA Y SOCIEDAD</b> .....	<b>10</b>
Aspectos demográficos	
Intensidad migratoria	
Pobreza multidimensional	
Marginación	
Índices sociodemográficos	
<b>ECONOMÍA</b> .....	<b>21</b>
Número de empresas	
Valor agregado censal bruto	
Empleo	
Agricultura y ganadería	
<b>MEDIO AMBIENTE</b> .....	<b>27</b>
Subíndice municipal de medio ambiente	
<b>DESARROLLO INSTITUCIONAL</b> .....	<b>29</b>
Desarrollo institucional	

Consulta el documento en línea  
[www.ieg.gob.mx](http://www.ieg.gob.mx)

# HISTORIA

**EL SALTO**  
DIAGNÓSTICO DEL MUNICIPIO  
Octubre 2015

## Toponimia

Las caídas de agua que se encuentran localizadas en su geografía representan el nombre concedido a este municipio.

**Figura 1. El Salto, Jalisco.**  
*Localización geográfica.*



**FUENTE:** IIEG, Instituto de Información Estadística y Geográfica del Estado de Jalisco, "Mapa General del Estado de Jalisco, 2012"

## Contexto histórico

Esta región estaba gobernada y pertenecía a Tonallán. En marzo de 1530 por aquí pasó rumbo a Tonallán, Nuño de Guzmán, quedando toda la región subyugada. En 1616 se le dio merced de un sitio de estancia para ganado menor y cinco caballerías de tierras en jurisdicción del pueblo de Santa Fe a Diego Porres, por mandato del señor presidente Don Alfonso Pérez Marchán. Hacia 1818 sólo existía la hacienda de Jesús María con sus primeros pobladores, José María Bermejillo y su esposa Dolores Negrete. Posteriormente se instaló un trapiche, luego una planta eléctrica y una fábrica de harina que dieron vida al poblado.

Hasta 1943 El Salto llevó el nombre de El Salto de Juanacatlán. En el año de 1896, el 17 de mayo, se inició la construcción de la fábrica de hilados y tejidos de algodón con capital francés a la que se le denominó "Compañía Industrial Manufacturera S.A.". Ya en 1893 la compañía eléctrica utilizó el salto de agua de 20 metros de altura y 1.50 metros de ancho. Fue hasta 1901, el 27 de octubre, que se inauguró el puente que existe actualmente sobre el río Santiago y que une a Juanacatlán con El Salto. El 12 de marzo de 1924 y por decreto se elevó a categoría de comisaría la Ex Hacienda de Jesús María (El Salto), perteneciendo al municipio de Juanacatlán; en este mismo decreto se dispuso que se creara una oficina del Registro Civil. En diciembre de 1943 El Salto también fue conocido con el nombre de El Salto de Juanacatlán. Por decreto el 25 de diciembre de 1943 se dispuso lo siguiente: "Se eleva a la categoría de Municipalidad, la actual Delegación de El Salto, perteneciente al municipio de Juanacatlán. El nombre del nuevo municipio así como el de su Cabecera será el de El Salto".

# GEOGRAFÍA

**EL SALTO**  
DIAGNÓSTICO DEL MUNICIPIO  
Octubre 2015

**Figura 2. El Salto, Jalisco.**  
*Mapa base.*

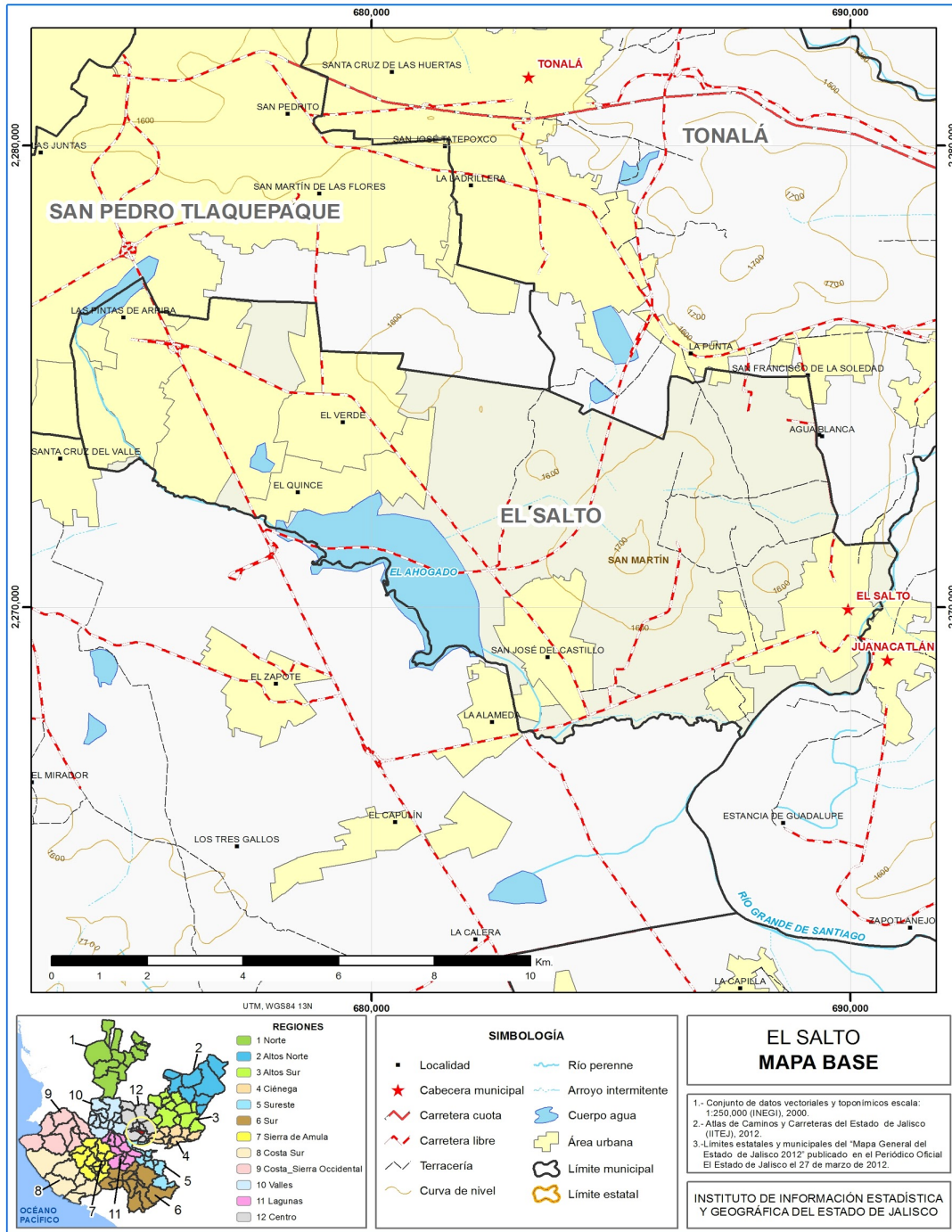

FUENTE: IIEG, Instituto de Información Estadística y Geográfica del Estado de Jalisco; 2015.

# Geografía

Tabla 1. Medio físico		
El Salto, Jalisco		
Medio físico	Descripción	
Superficie municipal (km <sup>2</sup> )	92	El municipio de El Salto tiene una superficie de 92Km <sup>2</sup> . Por su superficie se ubica en la posición 124 con relación al resto de los municipios del estado.
Altura (msnm)	Mínima municipal	1,471
	Máxima municipal	1,740
	Cabecera municipal	1,529
Pendientes (%)	Planas (< 5°)	88.7
	Lomerío ( 5° - 15°)	10.8
	Montañosas ( > 15°)	0.6
Clima (%)	Semicálido semihúmedo	100.0
Temperatura (°C)	Máxima promedio	31.0
	Mínima promedio	9.0
	Media anual	20.4
Precipitación (mm)	Media anual	1,000
Geología (%)	Aluvial	21.2
	Basalto	46.1
	Brecha volcánica básica	0.6
	Volcanoclástico	32.2
Tipo de suelo (%)	Luvisol	3.3
	Phaeozem	35.6
	Planosol	30.9
	Vertisol	12.7
	Otros	17.4
Cobertura de suelo (%)	Agricultura	49.7
	Asentamiento humano	19.7
	Cuerpo de agua	0.6
	Otros tipos de vegetación	6.6
	Pastizal	23.0
	Selva	0.8

**FUENTE:** IIEG, Instituto de Información Estadística y Geográfica del Estado de Jalisco; con base en: Geología, Edafología SII y Uso de Suelo y Vegetación SIV, esc. 1:250,000, INEGI. Clima, CONABIO. Tomo 1 Geografía y Medio Ambiente de la Enciclopedia Temática Digital de Jalisco. MDE y MDT del conjunto de datos vectoriales, esc. 1:50,000, INEGI. Mapa General del Estado de Jalisco 2012.



**Tabla 1.1 Infraestructura**

El Salto, Jalisco

<b>Infraestructura</b>	<b>Descripción</b>	
Infraestructura (km)	Carreteras	52.7
	Caminos	24.0
El municipio se encuentra en el primer lugar de la región Centro, registrando grado muy alto de conectividad en caminos y carreteras.		
<b>Tipo de servicios</b>	<b>Cantidad</b>	<b>Comentarios</b>
Cementerio	4	
Escuelas	77	
Palacio o ayudantía	7	
Mercado	5	La información presentada en esta tabla corresponde a los servicios concentrados en localidades mayores a 2,500 habitantes.
Plaza	15	
Centro Salud	11	
Tanque de agua	8	
Templo	48	

**FUENTE:** IIEG, Instituto de Información Estadística y Geográfica del Estado de Jalisco Atlas de Caminos y Carreteras del Estado de Jalisco 2012, Conectividad 2012. Mapa General del Estado de Jalisco 2012. Censo de Población y Vivienda 2000 y 2010, INEGI. Siete servicios básicos, CDTR-IIEG, 2009.

# DEMOGRAFÍA Y SOCIEDAD

**EL SALTO**  
DIAGNÓSTICO DEL MUNICIPIO  
Octubre 2015

## Aspectos demográficos

El municipio de El Salto pertenece a la Región Centro, su población en 2010 según el Censo de Población y Vivienda fue de 138 mil 226 personas; 49.9 por ciento hombres y 50.1 por ciento mujeres, los habitantes del municipio representaban el 3.0 por ciento del total regional (ver tabla 2). Comparando este monto poblacional con el del año 2000, se obtiene que la población municipal aumentó un 65.6 por ciento en diez años.

Tabla 2. Población por sexo, porcentaje en el municipio							
El Salto, Jalisco							
Clave	No.	Municipio/localidad	Población total 2000	Población 2010			
				Total	Porcentaje en el municipio	Hombres	Mujeres
		<b>070 El Salto</b>	<b>83,453</b>	<b>138,226</b>	<b>100.00</b>	<b>69,006</b>	<b>69,220</b>
0014	1	LAS PINTITAS	19,060	26,500	19.2	13,326	13,174
0013	2	LAS PINTAS	15,681	22,838	16.5	11,441	11,397
0001	3	EL SALTO	18,462	21,644	15.7	10,749	10,895
0043	4	EL QUINCE (SAN JOSÉ EL QUINCE)	11,286	17,669	12.8	8,896	8,773
0021	5	SAN JOSÉ EL VERDE (EL VERDE)	7,180	16,275	11.8	8,189	8,086

FUENTE: IIEG, Instituto de Información Estadística y Geográfica del Estado de Jalisco con base en INEGI, censos y conteos nacionales, 2000-2010

El municipio en 2010 contaba con 28 localidades, de las cuales, 4 eran de dos viviendas y 8 de una. La cabecera municipal de El Salto es la localidad más poblada con 19 mil 060 personas, y representaba el 19.2 por ciento de la población, le sigue Las Pintitas con el 16.5, El Salto con el 15.7, El Quince (San José el Quince) con el 12.8 y San José el Verde (El Verde) con el 11.8 por ciento del total municipal.

Se estima que para el 2015 esta población aumentará a 157 mil 116 habitantes, donde 78 mil 229 son hombres y 78 mil 887 mujeres, representando el 1.98 por ciento de la población total del estado.

## Intensidad migratoria

El estado de Jalisco tiene una añeja tradición migratoria a Estados Unidos que se remonta hacia los finales del siglo XIX. Se estima que 1.4 millones de personas nacidas en Jalisco habitan en Estados Unidos y que alrededor de 2.6 millones de personas nacidas en aquel país son hijos de padres jaliscienses. De acuerdo al índice de intensidad migratoria calculado por Consejo Nacional de Población (CONAPO) con datos del censo de población de 2010 del INEGI, Jalisco tiene un grado alto de intensidad migratoria, y tiene el lugar decimotercero entre las entidades federativas del país con mayor intensidad migratoria.

**Figura 3. Grado de Intensidad migratoria a Estados Unidos.**  
Jalisco, 2010

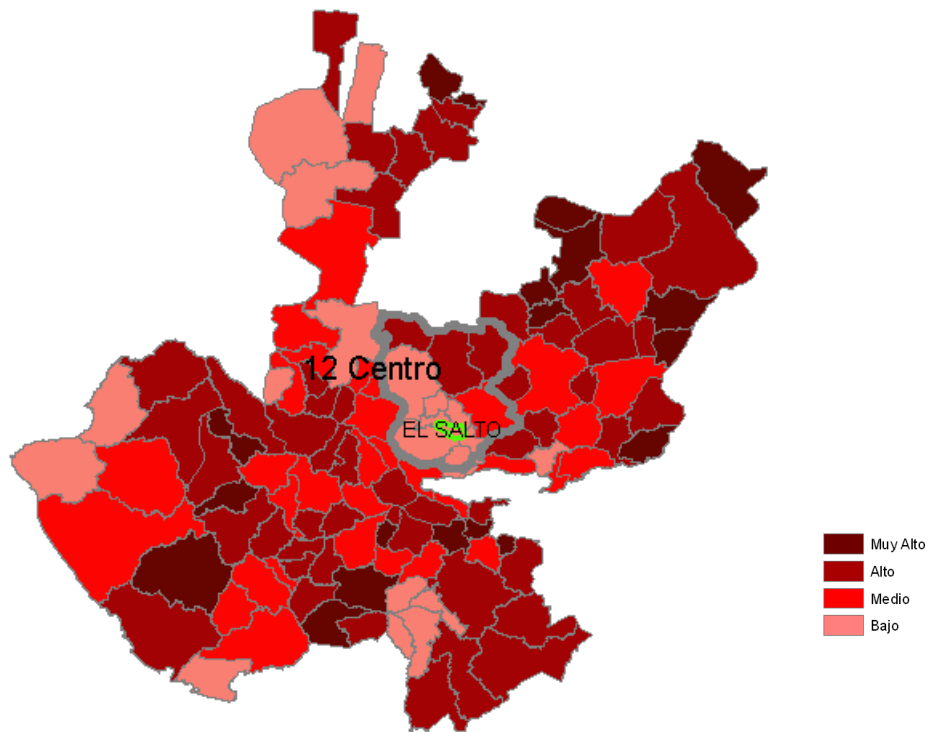

**FUENTE:** IIEG, Instituto de Información Estadística y Geográfica del Estado de Jalisco con base en estimaciones del CONAPO, 2010

Los indicadores de este índice señalan que en El Salto el 2.77 por ciento de las viviendas del municipio se recibieron remesas en 2010, en un 1.43 por ciento se reportaron emigrantes del quinquenio anterior (2005-2010), en el 0.94 por ciento se registraron migrantes circulares del quinquenio anterior, así mismo el 2.20 por ciento de las viviendas contaban con migrantes de retorno del quinquenio anterior (ver tabla 3).

**Tabla 3. Índice y grado de intensidad migratoria e indicadores socioeconómicos**

El Salto, 2010

Índice y grado de intensidad migratoria e indicadores socioeconómicos	Valores
Índice de intensidad migratoria	-0.5134968
Grado de intensidad migratoria	Bajo
Total de viviendas	31969
% viviendas que reciben remesas	2.77
% Viviendas con emigrantes en Estados Unidos del quinquenio anterior	1.43
% Viviendas con migrantes circulares del quinquenio anterior	0.94
% Viviendas con migrantes de retorno del quinquenio anterior	2.20
Lugar que ocupa en el contexto estatal	117
Lugar que ocupa en el contexto nacional	1479

**FUENTE:** IIEG, Instituto de Información Estadística y Geográfica del Estado de Jalisco con base en estimaciones del CONAPO con base en el INEGI, muestra del diez por ciento del Censo de Población y Vivienda 2010.

Cabe señalar que en el cálculo previo del índice de intensidad migratoria, que fue en el año 2000, la unidad de observación eran los hogares y El Salto ocupaba el lugar 120 con grado bajo, donde los hogares que recibieron remesas fue el 3.13 por ciento, hogares con emigrantes en Estados Unidos del quinquenio anterior 3.80 por ciento, el 0.43 por ciento de los hogares tenían migrantes circulares del quinquenio anterior y 1.27 por ciento migrantes de retorno (ver tabla 4).

**Tabla 4. Índice y grado de intensidad migratoria e indicadores socioeconómicos**

El Salto, 2000

Índice y grado de intensidad migratoria e indicadores socioeconómicos	Valores
Índice de intensidad migratoria	-0.3240947
Grado de intensidad migratoria	Bajo
Total de hogares	17861
% Hogares que reciben remesas	3.13
% Hogares con emigrantes en Estados Unidos del quinquenio anterior	3.80
% Hogares con migrantes circulares del quinquenio anterior	0.43
% Hogares con migrantes de retorno del quinquenio anterior	1.27
Lugar que ocupa en el contexto estatal	120

Fuente: Consejo Nacional de Población. Colección: Índices Sociodemográficos. Diciembre de 2001.

## Pobreza multidimensional

La pobreza, está asociada a condiciones de vida que vulneran la dignidad de las personas, limitan sus derechos y libertades fundamentales, impiden la satisfacción de sus necesidades básicas e imposibilitan su plena integración social. De acuerdo con esta concepción, una persona se considera en situación de pobreza multidimensional cuando sus ingresos son insuficientes para adquirir los bienes y los servicios que requiere para satisfacer sus necesidades y presenta carencia en al menos uno de los siguientes seis indicadores: rezago educativo, acceso a los servicios de salud, acceso a la seguridad social calidad y espacios de la vivienda servicios básicos en la vivienda.

La nueva metodología para medir el fenómeno de la pobreza fue desarrollada por el CONEVAL y permite profundizar en el estudio de la pobreza, ya que además de medir los ingresos, como tradicionalmente se realizaba, se analizan las carencias sociales desde una óptica de los derechos sociales.

Estos componentes permitirán dar un seguimiento puntual de las carencias sociales y al bienestar económico de la población, además de proporcionar elementos para el diagnóstico y seguimiento de la situación de la pobreza en nuestro país, desde un enfoque novedoso y consistente con las disposiciones legales aplicables y que retoma los desarrollos académicos recientes en materia de medición de la pobreza.

En términos generales de acuerdo a su ingreso y a su índice de privación social se proponen la siguiente clasificación:

**Pobres multidimensionales.**- Población con ingreso inferior al valor de la línea de bienestar y que padece al menos una carencia social.

**Vulnerables por carencias sociales.**- Población que presenta una o más carencias sociales, pero cuyo ingreso es superior a la línea de bienestar.

**Vulnerables por ingresos.**- Población que no presenta carencias sociales y cuyo ingreso es inferior o igual a la línea de bienestar.

**No pobre multidimensional y no vulnerable.**- Población cuyo ingreso es superior a la línea de bienestar y que no tiene carencia social alguna.

<b>Tabla 5. Pobreza multidimensional</b>		
<b>El Salto, 2010</b>		
<b>Indicadores de incidencia</b>	<b>Porcentaje</b>	<b>Personas</b>
<b>Pobreza multidimensional</b>		
Población en situación de pobreza multidimensional	43.8	53,760
Población en situación de pobreza multidimensional moderada	36.3	44,542
Población en situación de pobreza multidimensional extrema	7.5	9,218
Población vulnerable por carencias sociales	27.4	33,640
Población vulnerable por ingresos	9.9	12,101
Población no pobre multidimensional y no vulnerable	18.9	23,118
<b>Privación social</b>		
Población con al menos una carencia social	71.3	87,401
Población con al menos tres carencias sociales	25.3	31,019
<b>Indicadores de carencias sociales<sup>1</sup></b>		
Rezago educativo	20.9	25,634
Acceso a los servicios de salud	36.7	44,976
Acceso a la seguridad social	47.5	58,212
Calidad y espacios de la vivienda	10.6	12,953
Acceso a los servicios básicos en la vivienda	16.0	19,648
Acceso a la alimentación	29.9	36,724
<b>Bienestar</b>		
Población con un ingreso inferior a la línea de bienestar mínimo	16.8	20,569
Población con un ingreso inferior a la línea de bienestar	53.7	65,861

**FUENTE:** IIEG, Instituto de Información Estadística y Geográfica del Estado de Jalisco con base en, estimaciones del CONEVAL con base en INEGI, MCS-ENIGH 2010 y la muestra del Censo de Población y Vivienda

<sup>1</sup> Se reporta el porcentaje de la población con cada carencia social.

En la tabla 5 se muestra el porcentaje y número de personas en situación de pobreza, vulnerable por carencias sociales, vulnerable por ingresos y; no pobre y no vulnerable en El Salto el 43.8 por ciento de la población se encuentra en situación de pobreza, es decir 53 mil 760 personas comparten esta situación en el municipio, así mismo el 27.4 por ciento (33,640 personas) de la población es vulnerable por carencias sociales; el 9.9 por ciento es vulnerable por ingresos y 18.9 por ciento es no pobre y no vulnerable.

Es importante agregar que sólo el 7.5 por ciento de El Salto presentó pobreza extrema, es decir 9,218 personas, y un 36.3 por ciento en pobreza moderada (44,542 personas). De los indicadores de carencias sociales, destaca que el acceso a la seguridad social es la más alta con un 71.3 por ciento, que en términos relativos se trata de 87 mil 401 habitantes. Los que menos porcentajes acumulan son la calidad y espacios, y acceso a los servicios básicos de la vivienda, con el 10.6 por ciento y 16.0 por ciento respectivamente.

**Figura 4. Porcentaje de población con pobreza multidimensional por municipio.**  
Jalisco, 2010

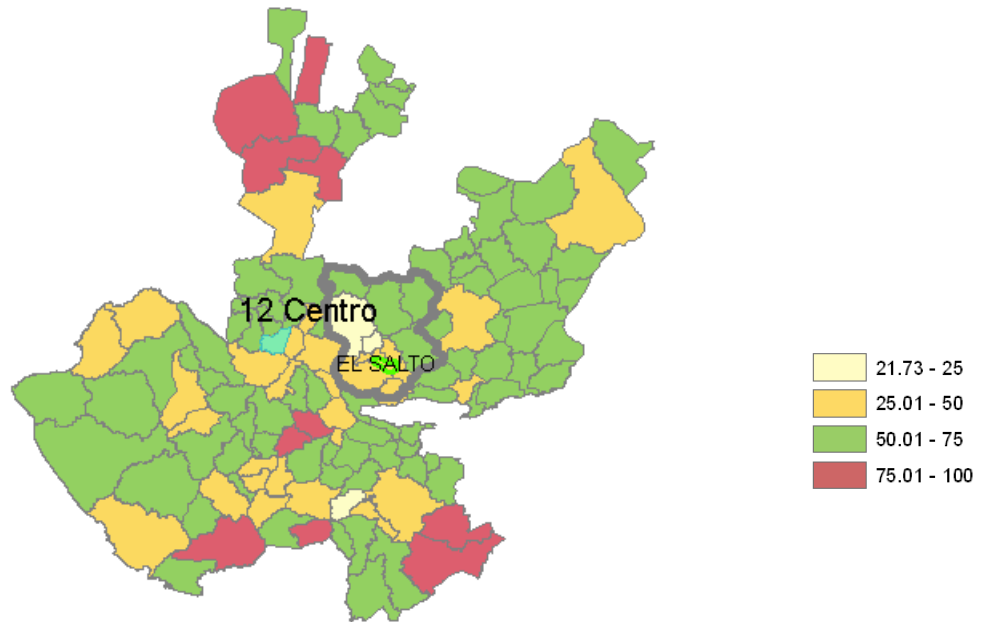

**FUENTE:** IIEG, Instituto de Información Estadística y Geográfica del Estado de Jalisco con base en estimaciones del CONEVAL, 2010



## Marginación

La construcción del índice para las entidades federativas, regiones y municipios considera cuatro dimensiones estructurales de la marginación: falta de acceso a la educación (población analfabeta de 15 años o más y población sin primaria completa de 15 años o más), residencia en viviendas inadecuadas (sin disponibilidad de agua entubada, sin drenaje ni servicio sanitario exclusivo, con piso de tierra, sin disponibilidad de energía eléctrica y con algún nivel de hacinamiento), percepción de ingresos monetarios insuficientes (ingresos hasta 2 salarios mínimos) y residir en localidades pequeñas con menos de 5 mil habitantes.

En la tabla 6 se presentan los indicadores que componen el índice de marginación a nivel municipal para el 2010. En donde se ve que el municipio de Salto cuenta con un grado de marginación medio, y que la mayoría de sus carencias están por arriba del promedio regional; destaca que la población de 15 años o más sin primaria completa asciende al 46.8 por ciento, y que el 63.8 por ciento de la población no gana ni dos salarios mínimos.

**Figura 5. Índice de marginación por municipio.**  
Jalisco, 2010

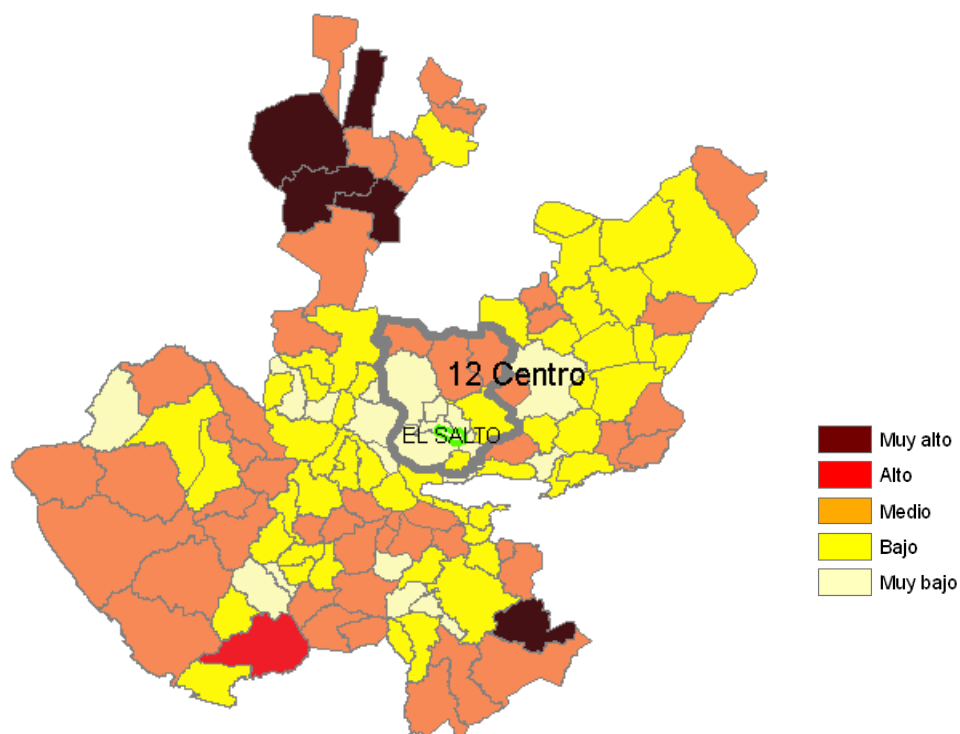

**FUENTE:** IIEG, Instituto de Información Estadística y Geográfica del Estado de Jalisco con base en estimaciones del CONAPO, 2010

A nivel localidad, se tiene que la mayoría de las principales localidades del municipio tienen grado de marginación bajo, a excepción de El Quince (San José el Quince) y San José el Verde (El Verde) que tienen grado de marginación medio, en particular se ve que El Quince (San José el Quince) y Las Pintitas tienen los más altos porcentajes de población analfabeta (6.2 y 5.3 por ciento respectivamente) y sin primaria completa (24.7 y 22.7 por ciento) (ver tabla 6).

**Tabla 6. Grado de marginación e indicadores sociodemográficos**

El Salto, 2010							
Municipio / Localidad		Grado	% Población de 15 años o más analfabeta	% Población de 15 años o más sin primaria completa	% Población en localidades con menos de 5000 habitantes	% Población ocupada con ingreso de hasta 2 salarios mínimos	% Viviendas particulares habitadas que no disponen de refrigerador
Clave	Nombre						
	Jalisco	Bajo	4.4	18.0	17.5	27.2	6.8
	Centro		2.7	12.4	5.1	21.8	4.7
<b>070</b>	<b>El Salto</b>	<b>Muy bajo</b>	<b>4.3</b>	<b>17.3</b>	<b>6.0</b>	<b>28.7</b>	<b>8.8</b>
0014	Las Pintitas	Bajo	5.2	20.3			10.0
0013	Las Pintitas	Bajo	5.3	22.7			11.0
0001	El Salto	Bajo	3.1	13.0			5.2
0043	El Quince (San José el Quince)	Medio	6.2	24.7			15.7
0021	San José el Verde (El Verde)	Medio	4.6	21.5			12.7

\* Para el cálculo de los índices estatales, municipales y regional, estos indicadores corresponden a los porcentajes de ocupantes en viviendas.

**FUENTE:** IIEG, Instituto de Información Estadística y Geográfica del Estado de Jalisco, con base en CONAPO, Índices de marginación por entidad federativa, municipal y a nivel localidad, 2010

Respecto a las carencias en la vivienda, destaca la cabecera municipal con el más alto porcentaje en el indicador de viviendas sin agua entubada mostrando el 26.1 por ciento; sin excusado San José el Verde (El Verde) destaca con el 2.8 por ciento, en lo que se refiere a equipamiento en la vivienda, en viviendas sin refrigerador muestra que El Quince (San José el Quince) cuenta con el 15.7 por ciento seguido de San José el Verde (El Verde) con el 12.7 por ciento. Es de destacar que en este mismo municipio todas las viviendas cuentan con energía eléctrica (ver tabla 7).

**Tabla 7. Grado de marginación e indicadores sociodemográficos**

El Salto, 2010							
Municipio / Localidad		Grado	% Viviendas particulares habitadas sin excusado*	% Viviendas particulares habitadas sin energía eléctrica*	% Viviendas particulares habitadas sin disponibilidad de agua entubada*	Promedio de ocupantes por cuarto en viviendas particulares habitadas	% Viviendas particulares habitadas con piso de tierra
Clave	Nombre						
	Jalisco	Bajo	1.5	0.8	3.9	4.0	3.2
	Centro		0.6	0.2	3.2	4.1	2.7
<b>070</b>	<b>El Salto</b>	<b>Muy bajo</b>	<b>0.5</b>	<b>0.5</b>	<b>9.7</b>	<b>4.3</b>	<b>5.5</b>
0014	Las Pintitas	Bajo	1.4	0.3	19.5	1.2	6.1
0013	Las Pintas	Bajo	1.4	0.4	9.5	1.3	6.7
0001	El Salto	Bajo	1.3	0.2	26.1	1.0	1.9
0043	El Quince (San José el Quince)	Medio	2.5	0.5	24.8	1.4	9.6
0021	San José el Verde (El Verde)	Medio	2.8	1.2	32.3	1.4	11.2

\* Para el cálculo de los índices estatales, municipales y regional, estos indicadores corresponden a los porcentajes de ocupantes en viviendas.

**FUENTE:** IIEG, Instituto de Información Estadística y Geográfica del Estado de Jalisco, con base en CONAPO, Índices de marginación por entidad federativa, municipal y a nivel localidad, 2010

## Índices sociodemográficos

A manera de recapitulación, el municipio de El Salto en 2010 ocupaba a nivel estatal el lugar 108 en el índice de marginación con un grado muy bajo, en pobreza multidimensional se localiza en el lugar 105, con el 36.3 por ciento de su población en pobreza moderada y 7.5 por ciento en pobreza extrema; y en cuanto al índice de intensidad migratoria el municipio tiene un grado bajo y ocupa el lugar 117 entre todos los municipios del estado (ver tabla 8).

Tabla 8. Población total, grado de Marginación e Intensidad Migratoria y situación de pobreza									
Jalisco, 2010									
Clave	Municipio	Población	Marginación		Pobreza Multidimensional			Intensidad Migratoria	
			Grado	Lugar	Moderada	Extrema	Lugar	Grado	Lugar
<b>14</b>	<b>Jalisco</b>	<b>7,350,682</b>	<b>Bajo</b>	<b>27</b>	<b>32.0</b>	<b>4.9</b>		<b>Alto</b>	<b>13</b>
029	Cuquío	17,795	Medio	17	53.96	15.59	19	Alto	21
070	El Salto	138,226	Muy bajo	108	36.33	7.52	105	Bajo	117
039	Guadalajara	1,495,189	Muy bajo	125	20.46	2.05	124	Bajo	122
044	Ixtlahuacán de los Membrillos	41,060	Bajo	100	30.22	4.26	114	Bajo	115
045	Ixtlahuacán del Río	19,005	Medio	41	51.40	15.42	26	Alto	39
051	Juanacatlán	13,218	Muy bajo	109	29.49	4.32	116	Bajo	107
071	San Cristóbal de la Barranca	3,176	Medio	16	55.20	11.55	27	Alto	24
098	Tlaquepaque	608,114	Muy bajo	120	31.58	4.58	112	Bajo	124
097	Tlajomulco de Zúñiga	416,626	Muy bajo	122	27.49	3.77	119	Bajo	123
101	Tonalá	478,689	Muy bajo	119	27.98	4.94	118	Bajo	119
120	Zapopan	1,243,756	Muy bajo	124	20.67	2.16	123	Bajo	121
124	Zapotlanejo	63,636	Bajo	60	51.96	11.30	44	Medio	79

FUENTE: IIEG, Instituto de Información Estadística y Geográfica del Estado de Jalisco con base en estimaciones del CONEVAL y CONAPO.

# ECONOMÍA

**EL SALTO**  
DIAGNÓSTICO DEL MUNICIPIO  
Octubre 2015

## Número de empresas

Conforme a la información del directorio estadístico nacional de unidades económicas (DENUE) de INEGI, el municipio de El Salto cuenta con 6,449 unidades económicas a 2014 y su distribución por sectores revela un predominio de unidades económicas dedicadas al comercio, siendo estas el 48.7% del total de las empresas en el municipio.

**Figura 6. Distribución de las unidades económicas El Salto. 2014**

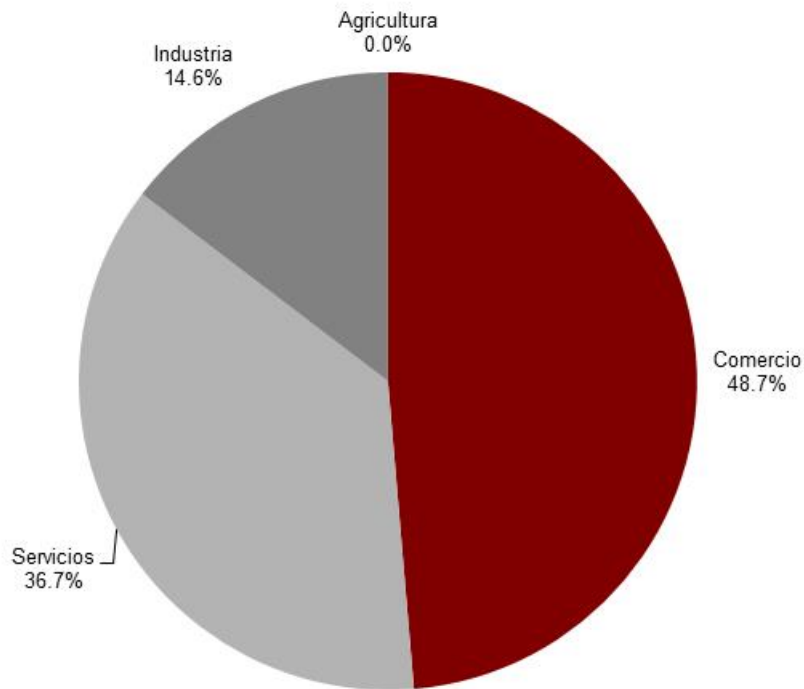

**FUENTE:** IIEG, Instituto de Información Estadística y Geográfica del Estado de Jalisco; con información de INEGI, DENUE.

## Valor agregado censal bruto

El valor agregado censal bruto se define como: “el valor de la producción que se añade durante el proceso de trabajo por la actividad creadora y de transformación del personal ocupado, el capital y la organización (factores de la producción), ejercida sobre los materiales que se consumen en la realización de la actividad económica.” En resumen, esta variable se refiere al valor de la producción que añade la actividad económica en su proceso productivo.

Los censos económicos 2014, registraron que en el municipio de El Salto, los tres subsectores más importantes en la generación de valor agregado censal bruto fueron *la Fabricación de equipo de transporte; la Fabricación de equipo de computación, comunicación, medición y de otros equipos, componentes y accesorios electrónicos; y la Industria alimentaria*, que generaron en conjunto el 67.2% del total del valor agregado censal bruto registrado en 2014 en el municipio.

El subsector de *Fabricación de equipo de transporte*, que concentró el 30.2% del valor agregado censal bruto en 2014, registró el mayor crecimiento real pasando de 2,252 millones 079 mil pesos en 2009 a 4,363 millones 538 mil pesos en 2014, representado un incremento de 93.8% durante el periodo.

**Tabla 9. Subsectores con mayor valor agregado censal bruto (VACB)**

El Salto, 2009 y 2014. (Miles de pesos).

Subsector	2009	2014	%Part 2014	Var % 2009 - 2014
Fabricación de equipo de transporte	2,252,079	4,363,538	30.2%	93.8%
Fabricación de equipo de computación, comunicación, medición y de otros equipos, componentes y accesorios electrónicos	2,017,663	2,452,685	17.0%	21.6%
Industria alimentaria	1,370,939	1,860,234	12.9%	35.7%
Industria del papel	287,206	1,027,168	7.1%	257.6%
Fabricación de productos metálicos	1,022,386	841,465	5.8%	-17.7%
Industria química	1,483,407	700,260	4.8%	-52.8%
Comercio al por mayor de materias primas agropecuarias y forestales, para la industria, y materiales de desecho	312,570	592,162	4.1%	89.4%
Servicios de apoyo a los negocios	196,282	472,778	3.3%	140.9%
Comercio al por menor de abarrotos, alimentos, bebidas, hielo y tabaco	88,583	272,112	1.9%	207.2%
Comercio al por mayor de productos farmacéuticos, de perfumería, artículos para el esparcimiento, electrodomésticos menores y aparatos de línea blanca	78,611	252,771	1.7%	221.5%
Autotransporte de carga	50,350	202,282	1.4%	301.8%
Otros	1,830,417	1,408,406	9.7%	-23.1%
<b>Total</b>	<b>10,990,493</b>	<b>14,445,861</b>	<b>100.0%</b>	<b>31.4%</b>

**FUENTE:** IIEG, Instituto de Información Estadística y Geográfica del Estado de Jalisco; con base a datos proporcionados por el INEGI.

## Empleo

### Trabajadores asegurados en el IMSS Por grupo económico

En el último trienio, el municipio de El Salto ha visto un crecimiento en el número de trabajadores registrados ante el IMSS, lo que se traduce en un incremento de sus grupos económicos. Para septiembre de 2015, el IMSS reportó un total de 43,711 trabajadores asegurados, lo que representa 8,366 trabajadores más que en diciembre de 2012.

En función de los registros del IMSS el grupo económico que más trabajadores tiene registrados dentro del municipio de El Salto, es *Fabricación de productos metálicos, excepto maquinaria y equipo*, que en septiembre de 2015 registró un total de 6,120 trabajadores concentrando el 14.00% del total de trabajadores asegurados en el municipio. Este grupo registró un aumento de 302 trabajadores de diciembre de 2012 a septiembre de 2015.

El segundo grupo económico con más trabajadores asegurados es *Construcción, reconstrucción y ensamble de equipo de transporte y sus partes*, que para septiembre de 2015 registró 4,949 trabajadores asegurados que representan el 11.32% del total de trabajadores asegurados a dicha fecha. De 2012 a septiembre de 2015 este grupo económico aumentó en 611 trabajadores.

Figura 10. Trabajadores asegurados						
El Salto, Jalisco. 2012–2015/09						
Grupos económicos	Dic 2012	Dic 2013	Dic 2014	Sep 2015	% Part sep-15	Var. Abs. Dic 2012 Sep 2015
Fabricación de productos metálicos, excepto maquinaria y equipo.	5,818	5,237	5,721	6,120	14.00%	302
Construcción, reconstrucción y ensamble de equipo de transporte y sus partes.	4,338	4,526	4,983	4,949	11.32%	611
Fabricación y ensamble de maquinaria, equipos, aparatos y accesorios y artículos eléctricos, electrónicos y sus partes.	4,036	4,305	4,424	4,767	10.91%	731
Fabricación, ensamble y reparación de maquinaria, equipo y sus partes; excepto los eléctricos.	2,965	3,057	3,263	3,516	8.04%	551
Elaboración de alimentos.	2,234	2,269	3,088	2,892	6.62%	658
Fabricación de productos de hule y plástico.	2,346	2,330	2,425	2,613	5.98%	267
Servicios profesionales y técnicos.	1,665	2,506	2,347	2,447	5.60%	782
Construcción de edificaciones y obras de ingeniería civil.	1,203	1,481	1,833	2,326	5.32%	1123
Industria química.	1,391	1,422	1,834	2,314	5.29%	923
Industria del papel.	1,690	1,795	1,879	1,938	4.43%	248
Otros	7,659	8,497	9,659	9,829	22.49%	2170
<b>Total</b>	<b>35,345</b>	<b>37,425</b>	<b>41,456</b>	<b>43,711</b>	<b>100.00%</b>	<b>8,366</b>

FUENTE: IIEG, Instituto de Información Estadística y Geográfica del Estado de Jalisco; con base a datos proporcionados por el IMSS.

### Trabajadores asegurados en el IMSS Región Centro



En septiembre de 2015, dentro de la región Centro, El Salto se presenta como el segundo municipio con mayor número de trabajadores asegurados concentrando el 35.86% del total, quedando por debajo de Tlajomulco de Zúñiga que representa el 54.65% y por arriba de Zapotlanejo con 4.97%.

De diciembre de 2012 a septiembre de 2015 el municipio de El Salto registró el segundo incremento real en el número de trabajadores en la región Centro, pasando de 35,345 trabajadores asegurados en 2012 a 43,711 trabajadores asegurados en septiembre de 2015, un incremento de 8,366 trabajadores durante el total del periodo.

<b>Figura 11. Trabajadores asegurados</b>									
<b>Región Centro de Jalisco. 2012 – 2015/09</b>									
<b>Centro</b>	<b>Dic 2012</b>	<b>Dic 2013</b>	<b>Dic 2014</b>	<b>Sep 2015</b>	<b>% Part. Sep 2015</b>	<b>Var. Abs. Dic 2012-Sep 2015</b>	<b>Var % Dic 2012-Sep 2015</b>	<b>IDM-E<sup>1</sup></b>	<b>IDM<sup>2</sup></b>
Tlajomulco de Zúñiga	57,656	61,721	64,224	66,607	54.65%	8,951	15.52%	13	5
<b>El Salto</b>	<b>35,345</b>	<b>37,425</b>	<b>41,456</b>	<b>43,711</b>	<b>35.86%</b>	<b>8,366</b>	<b>23.67%</b>	<b>2</b>	<b>7</b>
Zapotlanejo	3,904	4,129	5,751	6,058	4.97%	2,154	55.17%	19	6
Ixtlahuacán de los Membrillos	3,153	3,314	3,583	3,225	2.65%	72	2.28%	15	16
Villa Corona	773	764	841	827	0.68%	54	6.99%	84	63
Juanacatlán	787	717	792	703	0.58%	-84	-10.67%	55	41
Ixtlahuacán del Río	509	558	584	628	0.52%	119	23.38%	100	101
Cuquío	146	133	132	115	0.09%	-31	-21.23%	113	120
San Cristóbal de la Barranca	13	14	15	15	0.01%	2	15.38%	112	92
<b>Total</b>	<b>102,286</b>	<b>108,775</b>	<b>117,378</b>	<b>121,889</b>	<b>100.00%</b>	<b>19,603</b>	<b>19.16%</b>		

**FUENTE:** IIEG, Instituto de Información Estadística y Geográfica del Estado de Jalisco; con base a datos proporcionados por IMSS.

El índice de desarrollo municipal conjunta una serie de variables económicas, institucionales, sociales y de medio ambiente, para proporcionar un indicador que permite identificar la posición que ocupa el municipio en el plano estatal, es decir, comparar la situación del municipio con relación a los demás municipios de la misma región y con los municipios del resto del estado.

El Salto se ubica en la posición número 7 en el índice de desarrollo municipal (IDM) del total de los 125 municipios del estado. En la región Centro, Tlajomulco de Zúñiga es el municipio con el índice más alto al ubicarse en la posición número 5 del total de municipios de Jalisco. En contraparte, Cuquío se ubica en última posición.

Por su parte, el índice de desarrollo municipal del aspecto económico (IDM-E), engloba las variables de producción, producción agropecuaria, trabajadores asegurados, y población ocupada, para dar un elemento que permita monitorear la situación de desarrollo económico que tiene el municipio y así poder compararlo con el resto de los municipios del estado. Este indicador que se pondera en función del tamaño de la población, es más favorable para el municipio de El Salto al ubicarlo en la posición 2, y ser el primer municipio mejor posicionado en la región Centro.

## Agricultura y ganadería en El Salto

El valor de la producción agrícola en El Salto ha presentado diversas fluctuaciones durante el periodo 2010–2014, habiendo registrado su nivel más alto en 2010. El valor de la producción agrícola de El Salto de 2010, representó el 0.2% del total de producción agrícola estatal, aportando su máxima participación del total estatal en dicho año.

**Figura 7. Valor de la producción agrícola  
El Salto 2010 - 2014 (Miles de pesos)**

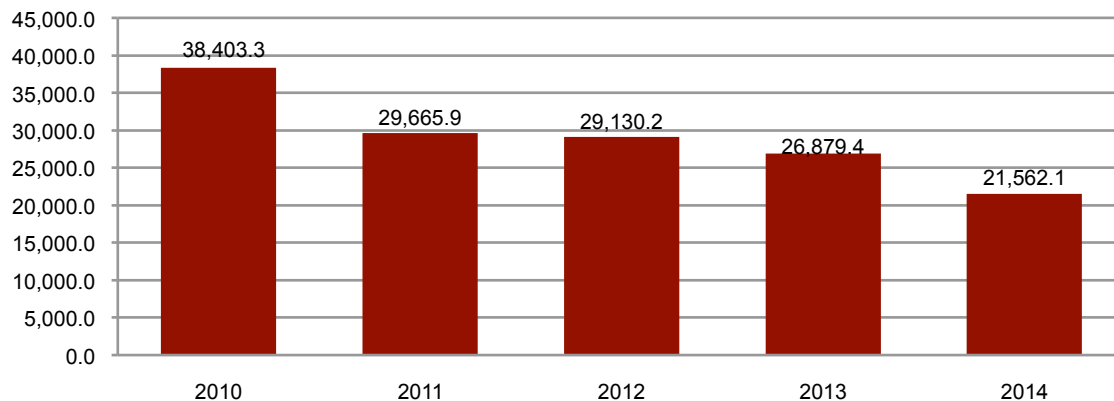

**FUENTE:** IIEG, Instituto de Información Estadística y Geográfica del Estado de Jalisco; información de SIAP / SAGARPA - OEIDRUS.

La producción ganadera de El Salto ha mantenido una tendencia creciente durante el periodo 2010-2014, siendo el ejercicio de 2014 el año en el que se ha registrado el mayor crecimiento en el valor de la producción ganadera en el municipio. En 2014, la producción ganadera de El Salto representó el 0.2% del total de la producción ganadera estatal.

**Figura 8. Valor de la producción ganadera  
El Salto 2010 - 2014 (Miles de pesos)**

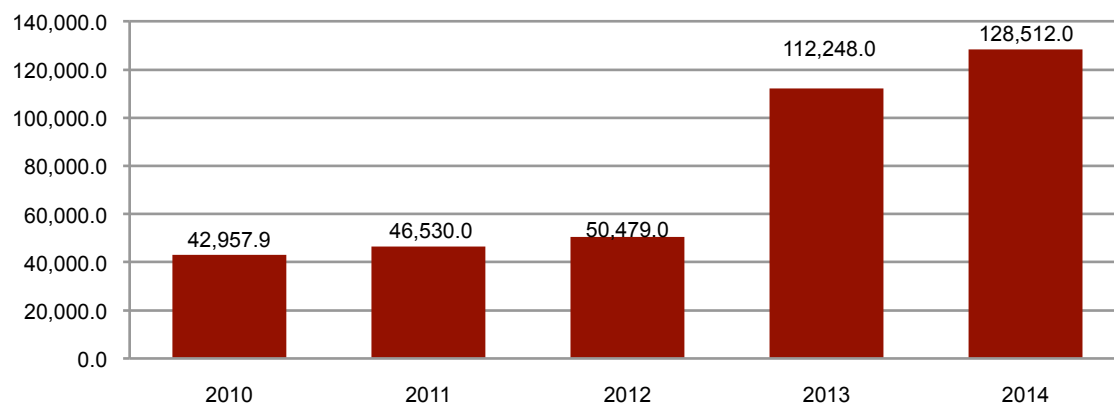

**FUENTE:** IIEG, Instituto de Información Estadística y Geográfica del Estado de Jalisco; información de SIAP / SAGARPA - OEIDRUS.

# MEDIO AMBIENTE

**EL SALTO**  
DIAGNÓSTICO DEL MUNICIPIO  
Octubre 2015

## Índice municipal de medio ambiente

Tabla 12. Municipios de la región Centro de acuerdo al índice municipal de medio ambiente.

El Salto, Jalisco			
Nombre	Índice Municipal Medio Ambiente	Posición estatal	Categoría
San Cristóbal de la Barranca	57.22	53	Alto
Ixtlahuacán de los Membrillos	50.54	83	Bajo
Zapopan	49.95	86	Bajo
Tlajomulco de Zúñiga	47.84	92	Bajo
Ixtlahuacán del Río	47.22	93	Bajo
San Pedro Tlaquepaque	46.31	97	Bajo
Tonalá	45.77	101	Bajo
Juanacatlán	44.91	103	Bajo
<b>El Salto</b>	<b>43.89</b>	<b>104</b>	<b>Muy Bajo</b>
Zapotlanejo	43.67	105	Muy Bajo
Guadalajara	41.06	117	Muy Bajo
Cuquío	37.99	121	Muy Bajo

**FUENTE:** IIEG, Instituto de Información Estadística y Geográfica del Estado de Jalisco; 2012. Con información de SEMADES, 2000, 2010; SEMARNAT, 2000; CONAGUA, 2010; CONABIO, 2010; INEGI, 1982, 2005,2007; CONAFOR, 2007; CEA, 2007; CCA, 2010.

Considerando el índice de medio ambiente, que contempla aspectos como generación de residuos sólidos, deforestación, explotación de acuíferos, cobertura forestal, áreas naturales protegidas, entre otros, El Salto se ubica en el lugar 104 a nivel estatal, lo cual indica un desarrollo *Muy Bajo* del medio ambiente en comparación al resto de los municipios de la entidad, y la duodécima posición en la región Centro.

En el Índice Municipal de Medio Ambiente, 2013, destaca que El Salto se ubica en un acuífero no sobreexplotado, sobre el cual se registra un total de 32,214 viviendas particulares habitadas, de las cuales 82.24% tienen disponibilidad de agua dentro de la casa o el terreno y 96.92% cuentan con drenaje conectado a la red pública, fosa séptica u otros.

El Municipio tiene una cobertura de 0.8% de selvas y 49.7% destinada a la agricultura. En los últimos 25 años el municipio no ha recuperado vegetación natural y presenta 9.92% de la superficie con riesgo de erosión. En el ordenamiento ecológico territorial, el 30.09% de su territorio está bajo políticas ambientales de conservación.

En términos de residuos sólidos urbanos, el municipio participa con el 1.77% del total estatal, equivalente a 133.388 toneladas generadas por día.

# DESARROLLO INSTITUCIONAL

**EL SALTO**  
DIAGNÓSTICO DEL MUNICIPIO  
Octubre 2015

## Desarrollo institucional

El Índice de Desarrollo Municipal (IDM) mide el progreso de un municipio en cuatro dimensiones del desarrollo: social, económica, ambiental e institucional, con la finalidad de presentar una evaluación integral de la situación de cada uno de éstos. El IDM parte de tres premisas vinculadas con el concepto de desarrollo humano, según el cual, el principal objetivo es beneficiar a las personas; las actividades de los gobiernos afectan el nivel de desarrollo de sus comunidades y que el desarrollo sostenible posibilita el bienestar de los individuos a largo plazo (ver detalles en <http://iieg.gob.mx/general.php?id=8&idg=472>).

En los tres apartados anteriores ya se ha hecho referencia al desarrollo social, económico y del medio ambiente; finalmente en esta sección se aborda el componente institucional (Índice de Desarrollo Municipal Institucional; IDM-I), que mide el desempeño de las instituciones gubernamentales de un municipio a través de cinco rubros que contemplan el esfuerzo tributario, la transparencia, la participación electoral, el número de empleados municipales per cápita y la seguridad.

En la construcción del IDM se decidió incluir cinco variables para medir el desarrollo institucional de los municipios de Jalisco, tal y como se muestra en las dos tablas siguientes, por medio del porcentaje de participación ciudadana en elecciones; la evaluación del cumplimiento de la publicación de información fundamental y de la obligación de la atención a las solicitudes de información; la tasa de empleados municipales por cada mil habitantes; el porcentaje de ingresos propios por municipio y el número de delitos del fuero común por cada mil habitantes.

Tabla 13. Desarrollo institucional de los municipios en el contexto estatal con base en cinco indicadores

El Salto, Región Centro 2011 (Parte I)							
Clave	Municipio	Porcentaje de participación ciudadana en elecciones 2009		Evaluación del cumplimiento de la publicación de información fundamental		Empleados municipales por cada 1000 habitantes 2009	
		Valor municipal	Lugar estatal	Valor municipal	Lugar estatal	Valor municipal	Lugar estatal
029	Cuquío <sup>e</sup>	59.68	54	11.36	83	8.82	53
070	El Salto	50.29	117	31.58	28	5.60	12
039	Guadalajara	50.31	115	97.59	2	9.68	59
044	Ixtlahuacán de los Membrillos <sup>e</sup>	62.26	36	9.85	97	11.13	71
045	Ixtlahuacán del Río <sup>e</sup>	53.47	96	11.45	50	8.31	46
051	Juanacatlán <sup>*e</sup>	64.76	23	1.52	116	16.27	96
071	San Cristóbal de la Barranca <sup>be</sup>	54.24	94	11.36	73	11.65	75
097	Tlajomulco de Zúñiga	50.30	116	97.25	3	5.41	9
098	Tlaquepaque	47.46	120	96.88	4	2.37	2
101	Tonalá	47.44	121	65.97	10	5.97	15
120	Zapopan <sup>b</sup>	47.43	122	97.92	1	3.76	5
124	Zapotlanejo	52.44	106	94.50	5	7.81	39

**Fuente:** Índice de Desarrollo Municipal, IDM-I con base en IFE, ITEI, INEGI, Procuraduría de Justicia del Estado de Jalisco e INAFED (ver detalles y notas en IDM 2012 <http://iieg.gob.mx/general.php?id=8&idg=472>).

En el caso de El Salto, en 2009 registró una participación electoral del 50.29%, que lo coloca en el lugar 117 de los 125 municipios. Lo que significa que tiene una baja participación electoral en comparación con otras municipalidades del estado.

Por otra parte, en 2011 con una calificación de 31.58% en materia de cumplimiento en las obligaciones de transparencia, el municipio se colocó en el lugar 28. Lo que muestra el grado de compromiso de una administración en publicar y mantener actualizada la información, en particular, la correspondiente a los rubros financieros y regulatorios; así como la mejora en su accesibilidad y un adecuado manejo y protección de la información confidencial. Esto en el marco del cumplimiento del derecho de acceso a la información pública.

En lo que respecta a los empleados que laboran en las administraciones públicas, es importante destacar que en 2009, El Salto tenía una tasa de 5.60 empleados municipales por cada mil habitantes, por lo que ocupa el sitio 12 a nivel estatal en este rubro. Esto en el sentido de que entre menor sea el valor de este indicador mejor, porque implica una lógica de austeridad donde con menos empleados municipales se logra prestar los servicios municipales a la población.

Asimismo, en el ámbito de las finanzas municipales, para 2009 el 29.1% de los ingresos de El Salto se consideran propios; esto significa que fueron generados mediante sus propias estrategias de recaudación, lo que posiciona al municipio en el lugar 89 en el ordenamiento de este indicador respecto a los demás municipios del estado. Mientras que en la cuestión de seguridad, en 2011 el municipio registró una tasa de 9.4 delitos por cada mil habitantes, que se traduce en el lugar 95 en el contexto estatal, siendo el lugar uno, el municipio más seguro en función de esta tasa.

Considerando los cinco indicadores, El Salto obtiene un desarrollo institucional alto, con un IDM-I de 49.3, que lo coloca en el sitio 44 del ordenamiento estatal. Donde el primer lugar lo tiene Zapotlanejo y el último, Santa María del Oro.

Tabla 14. Desarrollo institucional de los municipios en el contexto estatal con base en cinco indicadores								
El Salto, Región Centro 2011 (Parte II)								
Clave	Municipio	Porcentaje de ingresos propios 2009		Delitos del fuero común por cada 1000 habitantes <sup>f</sup>		IDM-Institucional		
		Valor municipal	Lugar estatal	Valor municipal	Lugar estatal	Índice	Grado	Lugar estatal
029	Cuquío <sup>e</sup>	24.82	102	3.87	19	40.9	Bajo	98
070	El Salto	29.12	89	9.40	95	49.4	Alto	44
039	Guadalajara	43.73	41	18.08	124	71.2	Muy Alto	2
044	Ixtlahuacán de los Membrillos <sup>e</sup>	54.95	11	9.53	97	53.2	Alto	22
045	Ixtlahuacán del Río <sup>e</sup>	31.20	86	5.80	47	43.1	Medio	86
051	Juanacatlán <sup>*e</sup>	56.35	8	10.95	110	51.4	Alto	32
071	San Cristóbal de la Barranca <sup>be</sup>	33.55	78	7.74	77	43.9	Medio	80
097	Tlajomulco de Zúñiga	45.37	34	10.66	107	68.4	Muy Alto	4
098	Tlaquepaque	33.64	77	10.89	108	65.5	Muy Alto	6
101	Tonalá	40.10	51	8.14	83	58.1	Muy Alto	14
120	Zapopan <sup>b</sup>	36.71	64	11.08	111	66.2	Muy Alto	5
124	Zapotlanejo	59.84	3	16.70	123	75.8	Muy Alto	1

**Fuente:** Índice de Desarrollo Municipal, IDM-I con base en IFE, ITEI, INEGI, Procuraduría de Justicia del Estado de Jalisco e INAFED (ver detalles y notas en IDM 2012 <http://iieg.gob.mx/general.php?id=8&idg=472>).



## Directorio municipal



### **Presidente Municipal El Salto**

Marcos Godínez Montes  
elsalto@jalisco.gob.mx

### **Domicilio**

Ramón Corona No. 1  
C.P. 45681, El Salto, Jalisco

### **Teléfonos**

(33) 3284 1240 Conmutador Ext. 100

### **Síndico (a)**

Andrea Esperanza Nuño de la Torre

### **Regidores (as)**

Miguel Hernández González  
Ofelia González Díaz  
Alberto Contreras Díaz  
María Josefina Contreras Valle  
Salvador Jephthe Navarro Duran  
Yesenia Espejo Torres  
Gabriel de Jesús Pérez Valle  
María Blanca Luna Hernández  
Javier Torres Olide  
Edgar Israel Orozco Montes  
Margarita Zermeño Franco  
Sergio Iván Casas Jiménez  
Diego Fernando Díaz Contreras  
Daniel Osorno Calvillo  
Frida Cassandra Flores García