



# SAN MARTÍN HIDALGO DIAGNÓSTICO DEL MUNICIPIO

Octubre 2015

# SAN MARTÍN DE HIDALGO DIAGNÓSTICO DEL MUNICIPIO

Octubre 2015

<b>HISTORIA</b> .....	<b>3</b>
Toponimia	
Contexto histórico	
<b>GEOGRAFÍA</b> .....	<b>6</b>
<b>Mapa base</b>	
Medio físico e infraestructura	
<b>DEMOGRAFÍA Y SOCIEDAD</b> .....	<b>10</b>
Aspectos demográficos	
Intensidad migratoria	
Pobreza multidimensional	
Marginación	
Índices sociodemográficos	
<b>ECONOMÍA</b> .....	<b>21</b>
Número de empresas	
Valor agregado censal bruto	
Empleo	
Agricultura y ganadería	
<b>MEDIO AMBIENTE</b> .....	<b>27</b>
Subíndice municipal de medio ambiente	
<b>DESARROLLO INSTITUCIONAL</b> .....	<b>29</b>
Desarrollo institucional	

Consulta el documento en línea  
<http://www.iieg.gob.mx/>

# HISTORIA

**SAN MARTÍN HIDALGO**  
DIAGNÓSTICO DEL MUNICIPIO  
Octubre 2015

## Toponimia

En la época prehispánica la población de San Martín llevó por nombre *Huitzquilic*, que proviene del náhuatl y quiere decir “*Lugar de Cardos*”. Fuentes históricas del siglo XVII ya mencionan a esta población como San Martín pero es en 1883 cuando adquiere la denominación actual de San Martín Hidalgo.

**Figura 1. San Martín Hidalgo, Jalisco.**  
*Localización geográfica.*



**FUENTE:** IIEG, Instituto de Información Estadística y Geográfica del Estado de Jalisco, “Mapa General del Estado de Jalisco, 2012”

## Contexto histórico

Por el territorio que ahora es San Martín pasó una tribu azteca, los tepenahuales, rumbo a Zacatula “Colima”, quedándose una parte de ésta aquí. Huitzquilic se formó con la unión de varias tribus que, al paso del tiempo, conformaron una sociedad de organización piramidal (cocas, purépechas y tepenahuales). La vida de este pueblo fue sedentaria y tenía una base agrícola, sin duda los cultivos de maíz, la calabaza y el frijol eran los más practicados.

Cuando llegaron los españoles, hallaron una ranchería dispersa que se extendía, por el norte, hasta el Potrero de las Ánima; por el sur, hasta Los Chorros; al oriente, hasta un huerto y el actual barrio de La Cruz Verde y, al poniente, hasta la mitad del Potrero del Llano. El cacique, jefe supremo del grupo, era Huitzingarit quien se entregó, incondicionalmente, con todo el pueblo, a los conquistadores cediéndole una porción de tierra en premio de su nobleza.

La fecha de su fundación todavía es muy dudosa, data del 19 de febrero de 1540, de igual manera es dudosa la autenticidad del Título firmado por el Rey Carlos V en Toledo España el 1 de febrero de 1540. El cacique fue bautizado con el nombre de Martín Santiago Huitzingarit y nombrado capitán militar y a su pueblo se le llamó San Martín, al que más tarde, se le agregó De la Cal, debido a la gran abundancia de este mineral en su extensión. En 1823, ya se mencionaba al municipio libre de San Martín de la Cal con ayuntamiento, y el decreto del 27 de marzo de 1824 lo confirma. El 12 de septiembre de 1883 y por decreto, se le concedió el título de Villa, denominándose en lo sucesivo San Martín Hidalgo para recordar al Padre de la Patria.

Para el 4 de diciembre de 1941, se agrega al municipio el poblado de El Crucero y el terreno denominado “Potrero de la Virgen”, antes pertenecientes al municipio de Cocula.

# GEOGRAFÍA

**SAN MARTÍN HIDALGO**  
DIAGNÓSTICO DEL MUNICIPIO  
Octubre 2015

**Figura 2. San Martín Hidalgo, Jalisco.**  
*Mapa base.*

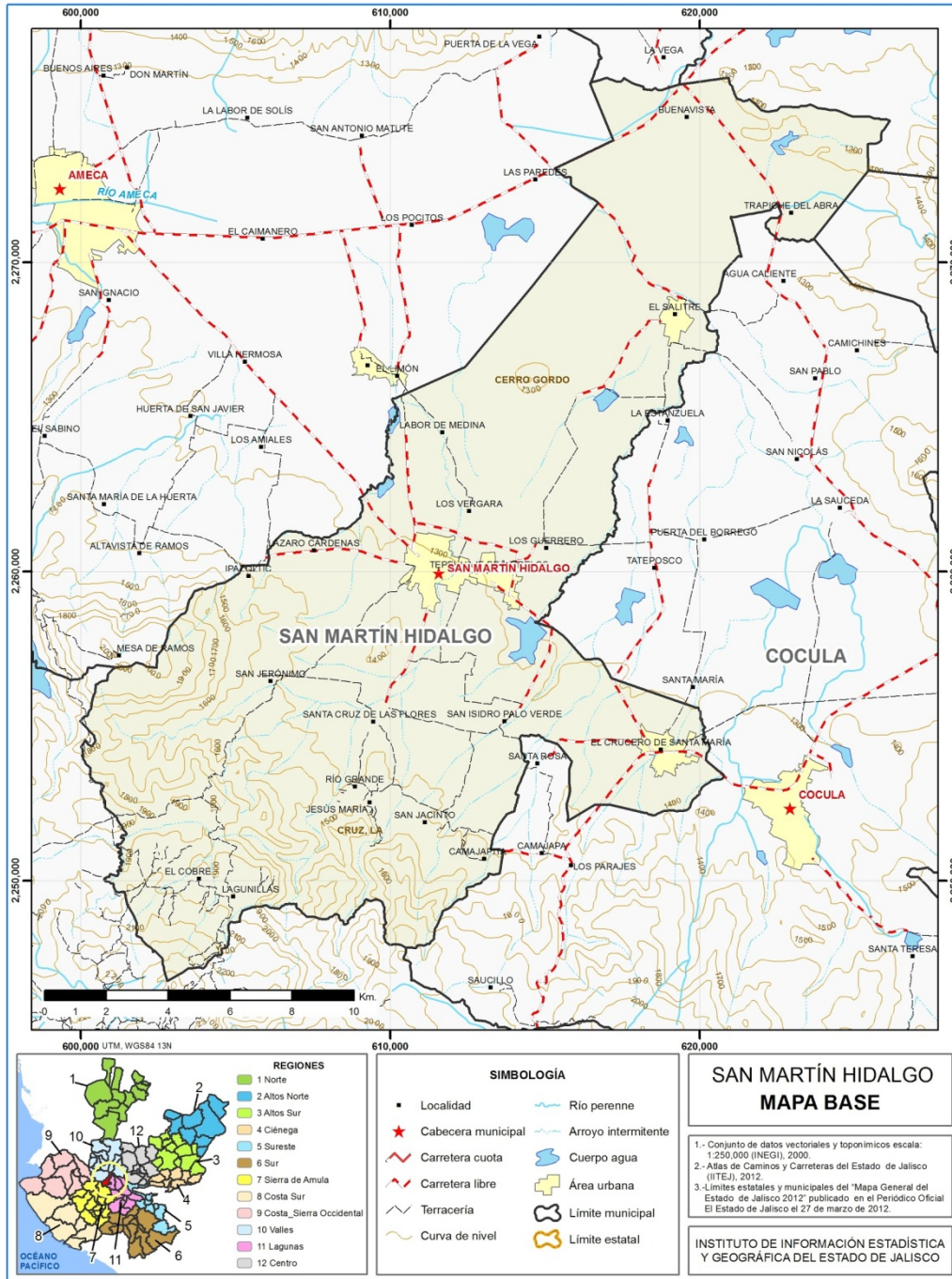

FUENTE: IIEG, Instituto de Información Estadística y Geográfica del Estado de Jalisco; 2015.

## Geografía

Tabla 1. Medio físico		
San Martín de Hidalgo, Jalisco		
Medio físico	Descripción	
Superficie municipal (km <sup>2</sup> )	292	El municipio de San Martín Hidalgo tiene una superficie de 292Km <sup>2</sup> . Por su superficie se ubica en la posición 91 con relación al resto de los municipios del estado.
Altura (msnm)	Mínima municipal	1,240
	Máxima municipal	2,553
	Cabecera municipal	1,300
Pendientes (%)	Planas (< 5°)	63.2
	Lomerío ( 5° - 15°)	17.8
	Montañosas ( > 15°)	19.0
Clima (%)	Semicálidosemihúmedo	98.2
	Templado subhúmedo	1.8
Temperatura (°C)	Máxima promedio	33.1
	Mínima promedio	7.9
	Media anual	21.0
Precipitación (mm)	Media anual	911
Geología (%)	Aluvial	54.2
	Basalto	10.8
	Limolita - Arenisca	12.6
	Toba ácida	22.5
Tipo de suelo (%)	Cambisol	1.9
	Leptosol	13.4
	Luvisol	8.9
	Phaeozem	20.3
	Vertisol	52.8
	Otros	2.6
Cobertura de suelo (%)	Agricultura	74.8
	Asentamiento humano	0.9
	Bosque	21.5
	Cuerpo de agua	1.7
	Pastizal	1.7

**FUENTE:** IIEG, Instituto de Información Estadística y Geográfica del Estado de Jalisco; con base en: Geología, Edafología SII y Uso de Suelo y Vegetación SIV, esc. 1:250,000, INEGI. Clima, CONABIO. Tomo 1 Geografía y Medio Ambiente de la Enciclopedia Temática Digital de Jalisco. MDE y MDT del conjunto de datos vectoriales, esc. 1:50,000, INEGI. Mapa General del Estado de Jalisco 2012.



**Tabla 1.1 Infraestructura**

San Martín de Hidalgo, Jalisco

Infraestructura		Descripción	
Infraestructura (km)	Carreteras	59.89	El municipio se encuentra en el tercer lugar de la región Lagunas, registrando grado muy alto de conectividad en caminos y carreteras.
	Caminos	112.23	
Tipo de servicios	Cantidad	Comentarios	
Cementerio	3	La información presentada en esta tabla corresponde a los servicios concentrados en localidades mayores a 2,500 habitantes.	
Escuelas	31		
Palacio o ayudantía	4		
Mercado	1		
Plaza	6		
Centro Salud	6		
Tanque de agua	7		
Templo	10		

**Fuente:** Atlas de Caminos y Carreteras del Estado de Jalisco 2011, ITEJ. Conectividad 2011, ITEJ. Mapa General del Estado de Jalisco 2012. Censo de Población y Vivienda 2000 y 2010, INEGI. Siete servicios básicos, CDTR-ITEJ, 2009.

# DEMOGRAFÍA Y SOCIEDAD

**SAN MARTÍN HIDALGO**  
DIAGNÓSTICO DEL MUNICIPIO  
Octubre 2015

## Aspectos demográficos

El municipio de San Martín Hidalgo pertenece a la Región Lagunas, su población en 2010 según el Censo de Población y Vivienda fue de 26 mil 306 personas; 48.6 por ciento hombres y 51.4 por ciento mujeres, los habitantes del municipio representaban el 12.6 por ciento del total regional (ver tabla 2). Comparando este monto poblacional con el del año 2000, se obtiene que la población municipal disminuyó un 3.6 por ciento en diez años.

Tabla 2. Población por sexo, porcentaje en el municipio							
San Martín Hidalgo, Jalisco							
Clave	No.	Municipio/localidad	Población total 2000	Población 2010			
				Total	Porcentaje en el municipio	Hombres	Mujeres
		<b>077 SAN MARTÍN HIDALGO</b>	<b>27,286</b>	<b>26,306</b>	<b>100.00</b>	<b>12,785</b>	<b>13,521</b>
0001	1	SAN MARTÍN HIDALGO	7,464	8,092	30.8	3,907	4,185
0005	2	EL CRUCERO DE SANTA MARÍA	3,356	3,175	12.1	1,569	1,606
0015	3	EL SALITRE	2,924	2,708	10.3	1,285	1,423
0022	4	EL TEPEHUAJE DE MORELOS	2,523	2,245	8.5	1,116	1,129
0002	5	BUENAVISTA	2,363	2,163	8.2	1,004	1,159

FUENTE: IIEG, Instituto de Información Estadística y Geográfica del Estado de Jalisco con base en INEGI, censos y conteos nacionales, 2000-2010

El municipio en 2010 contaba con 38 localidades, de las cuales, 2 eran de dos viviendas y 10 de una. La cabecera municipal de San Martín Hidalgo es la localidad más poblada con 8,092 personas, y representaba el 30.8 por ciento de la población, le sigue El Crucero de Santa María con el 12.1, El Salitre con el 10.3, El Tepehuaje de Morelos con el 8.5 y Buenavista con el 8.2 por ciento del total municipal.

Se estima que para el 2015 esta población aumentará a 27 mil 964 habitantes, donde 13 mil 689 son hombres y 14 mil 275 mujeres, lo que representa el 0.35 por ciento de la población total del estado.

## Intensidad migratoria

El estado de Jalisco tiene una añeja tradición migratoria a Estados Unidos que se remonta hacia los finales del siglo XIX. Se estima que 1.4 millones de personas nacidas en Jalisco habitan en Estados Unidos y que alrededor de 2.6 millones de personas nacidas en aquel país son hijos de padres jaliscienses. De acuerdo al índice de intensidad migratoria calculado por Consejo Nacional de Población (CONAPO) con datos del censo de población de 2010 del INEGI, Jalisco tiene un grado alto de intensidad migratoria, y tiene el lugar decimotercero entre las entidades federativas del país con mayor intensidad migratoria.

**Figura 3. Grado de Intensidad migratoria a Estados Unidos.**  
Jalisco, 2010

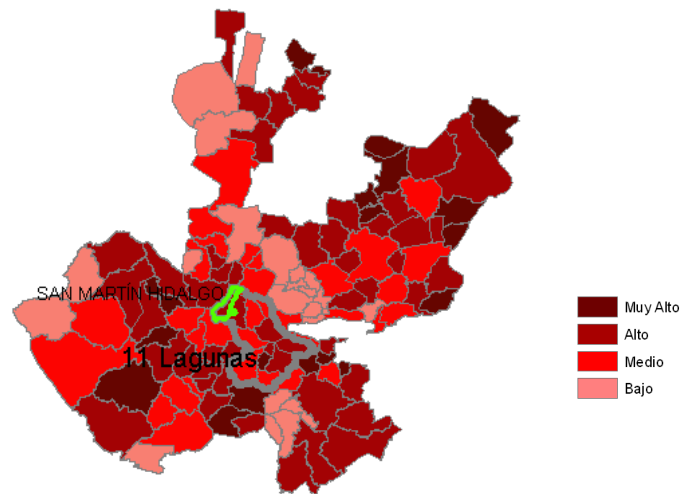

**FUENTE:** IIEG, Instituto de Información Estadística y Geográfica del Estado de Jalisco con base en estimaciones del CONAPO, 2010.

Los indicadores de este índice señalan que en San Martín Hidalgo el 17.95 por ciento de las viviendas del municipio se recibieron remesas en 2010, en un 3.65 por ciento se reportaron emigrantes del quinquenio anterior (2005-2010), en el 1.40 por ciento se registraron migrantes circulares del quinquenio anterior, así mismo el 7.67 por ciento de las viviendas contaban con migrantes de retorno del quinquenio anterior (ver tabla 3).

**Tabla 3. Índice y grado de intensidad migratoria e indicadores socioeconómicos**

San Martín Hidalgo, 2010

Índice y grado de intensidad migratoria e indicadores socioeconómicos	Valores
Índice de intensidad migratoria	0.9534019
Grado de intensidad migratoria	Alto
Total de viviendas	7102
% viviendas que reciben remesas	17.95
% Viviendas con emigrantes en Estados Unidos del quinquenio anterior	3.65
% Viviendas con migrantes circulares del quinquenio anterior	1.40
% Viviendas con migrantes de retorno del quinquenio anterior	7.67
Lugar que ocupa en el contexto estatal	56
Lugar que ocupa en el contexto nacional	415

**FUENTE:** IIEG, Instituto de Información Estadística y Geográfica del Estado de Jalisco con base en estimaciones del CONAPO con base en el INEGI, muestra del diez por ciento del Censo de Población y Vivienda 2010.

Cabe señalar que en el cálculo previo del índice de intensidad migratoria, que fue en el año 2000, la unidad de observación eran los hogares y San Martín Hidalgo ocupaba el lugar 13 con grado muy alto, donde los hogares que recibieron remesas fue el 21.92 por ciento, hogares con emigrantes en Estados Unidos del quinquenio anterior 19.14 por ciento, el 6.01 por ciento de los hogares tenían migrantes circulares del quinquenio anterior y 4.82 por ciento migrantes de retorno (ver tabla 4).

**Tabla 4. Índice y grado de intensidad migratoria e indicadores socioeconómicos**

San Martín de Hidalgo, 2000

Índice y grado de intensidad migratoria e indicadores socioeconómicos	Valores
Índice de intensidad migratoria	2.3473002
Grado de intensidad migratoria	Muy alto
Total de hogares	6411
% Hogares que reciben remesas	21.92
% Hogares con emigrantes en Estados Unidos del quinquenio anterior	19.14
% Hogares con migrantes circulares del quinquenio anterior	6.01
% Hogares con migrantes de retorno del quinquenio anterior	4.82
Lugar que ocupa en el contexto estatal	13

Fuente: Consejo Nacional de Población. Colección: Índices Sociodemográficos. Diciembre de 2001

## Pobreza multidimensional

La pobreza, está asociada a condiciones de vida que vulneran la dignidad de las personas, limitan sus derechos y libertades fundamentales, impiden la satisfacción de sus necesidades básicas e imposibilitan su plena integración social. De acuerdo con esta concepción, una persona se considera en situación de pobreza multidimensional cuando sus ingresos son insuficientes para adquirir los bienes y los servicios que requiere para satisfacer sus necesidades y presenta carencia en al menos uno de los siguientes seis indicadores: rezago educativo, acceso a los servicios de salud, acceso a la seguridad social calidad y espacios de la vivienda servicios básicos en la vivienda.

La nueva metodología para medir el fenómeno de la pobreza fue desarrollada por el CONEVAL y permite profundizar en el estudio de la pobreza, ya que además de medir los ingresos, como tradicionalmente se realizaba, se analizan las carencias sociales desde una óptica de los derechos sociales.

Estos componentes permitirán dar un seguimiento puntual de las carencias sociales y al bienestar económico de la población, además de proporcionar elementos para el diagnóstico y seguimiento de la situación de la pobreza en nuestro país, desde un enfoque novedoso y consistente con las disposiciones legales aplicables y que retoma los desarrollos académicos recientes en materia de medición de la pobreza.

En términos generales de acuerdo a su ingreso y a su índice de privación social se proponen la siguiente clasificación:

**Pobres multidimensionales.**- Población con ingreso inferior al valor de la línea de bienestar y que padece al menos una carencia social.

**Vulnerables por carencias sociales.**- Población que presenta una o más carencias sociales, pero cuyo ingreso es superior a la línea de bienestar.

**Vulnerables por ingresos.**- Población que no presenta carencias sociales y cuyo ingreso es inferior o igual a la línea de bienestar.

**No pobre multidimensional y no vulnerable.**- Población cuyo ingreso es superior a la línea de bienestar y que no tiene carencia social alguna.

<b>Tabla 5. Pobreza multidimensional</b>		
<b>San Martín Hidalgo, 2010</b>		
<b>Indicadores de incidencia</b>	<b>Porcentaje</b>	<b>Personas</b>
<b>Pobreza multidimensional</b>		
Población en situación de pobreza multidimensional	49.0	13,002
Población en situación de pobreza multidimensional moderada	44.7	11,869
Población en situación de pobreza multidimensional extrema	4.3	1,133
Población vulnerable por carencias sociales	30.3	8,029
Población vulnerable por ingresos	6.7	1,782
Población no pobre multidimensional y no vulnerable	14.0	3,722
<b>Privación social</b>		
Población con al menos una carencia social	79.3	21,030
Población con al menos tres carencias sociales	13.9	3,683
<b>Indicadores de carencias sociales<sup>1</sup></b>		
Rezago educativo	20.7	5,480
Acceso a los servicios de salud	35.3	9,356
Acceso a la seguridad social	65.8	17,452
Calidad y espacios de la vivienda	2.8	745
Acceso a los servicios básicos en la vivienda	6.9	1,839
Acceso a la alimentación	14.8	3,918
<b>Bienestar</b>		
Población con un ingreso inferior a la línea de bienestar mínimo	22.6	6,004
Población con un ingreso inferior a la línea de bienestar	55.7	14,784

**FUENTE:** IIEG, Instituto de Información Estadística y Geográfica del Estado de Jalisco con base en, estimaciones del CONEVAL con base en INEGI, MCS-ENIGH 2010 y la muestra del Censo de Población y Vivienda

<sup>1</sup> Se reporta el porcentaje de la población con cada carencia social.

En la tabla 5 se muestra el porcentaje y número de personas en situación de pobreza, vulnerable por carencias sociales, vulnerable por ingresos y; no pobre y no vulnerable en San Martín Hidalgo el 49.0 por ciento de la población se encuentra en situación de pobreza, es decir 13 mil 002 personas comparten esta situación en el municipio, así mismo el 30.3 por ciento (8,029 personas) de la población es vulnerable por carencias sociales; el 6.7 por ciento es vulnerable por ingresos y 14.0 por ciento es no pobre y no vulnerable.

Es importante agregar que el 4.3 por ciento de San Martín Hidalgo presentó pobreza extrema, es decir 1,133 personas, y un 44.7 por ciento en pobreza moderada (11,869 personas). De los indicadores de carencias sociales, destaca que el acceso a la seguridad social es la más alta con un 65.8 por ciento, que en términos relativos se trata de 17 mil 452 habitantes. Los que menos porcentajes acumulan son la calidad y espacios, y acceso a los servicios de básicos de la vivienda, con el 2.8 y 6.9 por ciento respectivamente.

**Figura 4. Porcentaje de población con pobreza multidimensional por municipio.**  
Jalisco, 2010

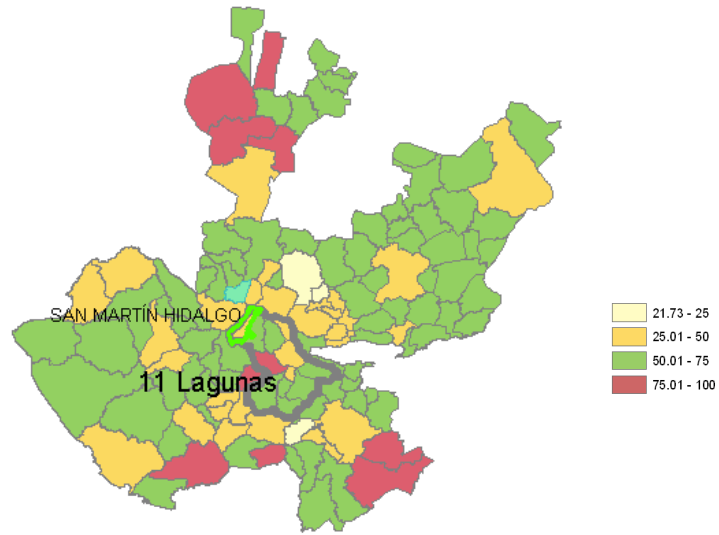

**FUENTE:** IIEG, Instituto de Información Estadística y Geográfica del Estado de Jalisco con base en estimaciones del CONEVAL, 2010.



## Marginación

La construcción del índice para las entidades federativas, regiones y municipios considera cuatro dimensiones estructurales de la marginación: falta de acceso a la educación (población analfabeta de 15 años o más y población sin primaria completa de 15 años o más), residencia en viviendas inadecuadas (sin disponibilidad de agua entubada, sin drenaje ni servicio sanitario exclusivo, con piso de tierra, sin disponibilidad de energía eléctrica y con algún nivel de hacinamiento), percepción de ingresos monetarios insuficientes (ingresos hasta 2 salarios mínimos) y residir en localidades pequeñas con menos de 5 mil habitantes.

En la tabla 6 se presentan los indicadores que componen el índice de marginación a nivel municipal para el 2010. En donde se ve que el municipio de San Martín Hidalgo cuenta con un grado de marginación bajo, y que la mayoría de sus carencias están por debajo del promedio regional; destaca que la población de 15 años o más sin primaria completa asciende al 26.2 por ciento, y que el 36.4 por ciento de la población no gana ni dos salarios mínimos.

**Figura 5. Índice de marginación por municipio.**  
Jalisco, 2010

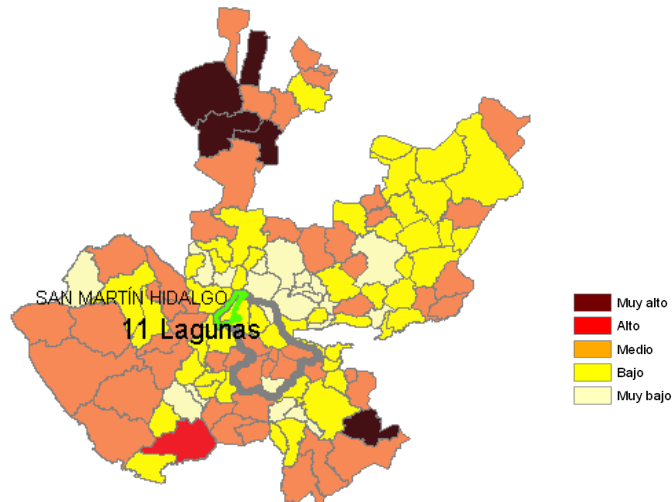

**FUENTE:** IIEG, Instituto de Información Estadística y Geográfica del Estado de Jalisco con base en estimaciones del CONAPO, 2010.

A nivel localidad, se tiene que las principales localidades del municipio tienen grado de marginación medio, bajo y muy bajo, en particular se ve que El Salitre y la cabecera municipal tienen los más altos porcentajes de población analfabeta (10.6 y 5.2 por ciento respectivamente) y sin primaria completa destacan El Salitre y Buenavista (38.7 y 25.0 por ciento) (ver tabla 6).

**Tabla 6. Grado de marginación e indicadores sociodemográficos**

San Martín Hidalgo, 2010							
Municipio / Localidad		Grado	% Población de 15 años o más analfabeta	% Población de 15 años o más sin primaria completa	% Población en localidades con menos de 5000 habitantes	% Población ocupada con ingreso de hasta 2 salarios mínimos	% Viviendas particulares habitadas que no disponen de refrigerador
Clave	Nombre						
	Jalisco	Bajo	4.4	18.0	17.5	27.2	6.8
	Lagunas		6.4	25.5	44.1	41.3	11.5
<b>077</b>	<b>San Martín Hidalgo</b>	<b>Bajo</b>	<b>5.3</b>	<b>26.2</b>	<b>69.2</b>	<b>36.4</b>	<b>7.1</b>
0001	San Martín Hidalgo	Bajo	5.2	23.1			7.9
0005	El Crucero de Santa María	Bajo	4.0	23.9			6.4
0015	El Salitre	Medio	10.6	38.7			11.8
0022	El Tepehuaje de Morelos	Muy bajo	2.3	21.3			4.2
0002	Buenavista	Muy bajo	3.7	25.0			3.9

\* Para el cálculo de los índices estatales, municipales y regionales, estos indicadores corresponden a los porcentajes de ocupantes en viviendas.

**FUENTE:** IIEG, Instituto de Información Estadística y Geográfica del Estado de Jalisco, con base en CONAPO, Índices de marginación por entidad federativa, municipal y a nivel localidad, 2010

Respecto a las carencias en la vivienda, en la localidad de El Crucero de Santa María y El Salitre con el más alto porcentaje en el indicador de viviendas sin agua entubada mostrando el 6.8 y 4.7 por ciento respectivamente; sin excusado El Salitre destaca con el 2.4 por ciento, en lo que se refiere a equipamiento en la vivienda, en viviendas sin refrigerador muestra que El Salitre cuenta con el 11.8 por ciento seguido de la cabecera municipal con el 7.9 por ciento (ver tabla 7).

**Tabla 7. Grado de marginación e indicadores sociodemográficos**

Municipio / Localidad		San Martín Hidalgo, 2010					
Clave	Nombre	Grado	% Viviendas particulares habitadas sin excusado*	% Viviendas particulares habitadas sin energía eléctrica*	% Viviendas particulares habitadas sin disponibilidad de agua entubada*	Promedio de ocupantes por cuarto en viviendas particulares habitadas	% Viviendas particulares habitadas con piso de tierra
	Jalisco	Bajo	1.5	0.8	3.9	4.0	3.2
	Lagunas		3.4	1.0	2.5	4.0	5.3
<b>077</b>	<b>San Martín Hidalgo</b>	<b>Bajo</b>	<b>1.5</b>	<b>0.6</b>	<b>3.4</b>	<b>3.6</b>	<b>2.0</b>
0001	San Martín Hidalgo	Bajo	0.8	0.4	1.4	1.0	1.6
0005	El Crucero de Santa María	Bajo	0.7	0.7	6.8	0.9	1.4
0015	El Salitre	Medio	2.4	0.7	4.7	1.0	1.8
0022	El Tepehuaje de Morelos	Muy bajo	1.2	0.3	1.9	0.8	0.7
0002	Buenavista	Muy bajo	1.8	0.6	0.6	0.8	2.3

\* Para el cálculo de los índices estatales, municipales y regionales, estos indicadores corresponden a los porcentajes de ocupantes en viviendas.

**FUENTE:** IIEG, Instituto de Información Estadística y Geográfica del Estado de Jalisco, con base en CONAPO, Índices de marginación por entidad federativa, municipal y a nivel localidad, 2010

## Índices sociodemográficos

A manera de recapitulación, el municipio de San Martín Hidalgo en 2010 ocupaba a nivel estatal el lugar 91 en el índice de marginación con un grado bajo, en pobreza multidimensional se localiza en el lugar 90, con el 44.7 por ciento de su población en pobreza moderada y 4.3 por ciento en pobreza extrema; y en cuanto al índice de intensidad migratoria el municipio tiene un grado alto y ocupa el lugar 56 entre todos los municipios del estado (ver tabla 8).

Tabla 8. Población total, grado de Marginación e Intensidad Migratoria y situación de pobreza									
Jalisco, 2010									
Clave	Municipio	Población	Marginación		Pobreza Multidimensional			Intensidad Migratoria	
			Grado	Lugar	Moderada	Extrema	Lugar	Grado	Lugar
<b>14</b>	<b>Jalisco</b>	<b>7,350,682</b>	<b>Bajo</b>	<b>27</b>	<b>32.0</b>	<b>4.9</b>		<b>Alto</b>	<b>13</b>
002	Acatlán de Juárez	23,241	Muy bajo	115	26.08	2.18	121	Medio	72
004	Amacueca	5,545	Medio	53	53.85	5.50	59	Muy alto	18
010	Atemajac de Brizuela	6,655	Medio	30	69.01	15.99	4	Medio	98
014	Atoyac	8,276	Medio	36	53.85	9.20	46	Alto	40
024	Cocula	18,632	Bajo	89	47.68	4.51	81	Alto	31
077	San Martín Hidalgo	26,306	Bajo	91	44.73	4.27	91	Alto	56
082	Sayula	34,829	Muy bajo	111	44.83	5.24	89	Medio	84
086	Tapalpa	18,096	Medio	34	53.42	11.67	36	Medio	104
089	Techaluta de Montenegro	3,511	Medio	50	42.49	5.20	96	Alto	35
092	Teocuitatlán de Corona	10,837	Medio	28	58.25	8.65	25	Alto	61
114	Villa Corona	16,969	Bajo	92	45.17	5.86	83	Medio	78
119	Zacoalco de Torres	27,901	Bajo	74	41.85	7.14	90	Alto	69

**FUENTE:** IIEG, Instituto de Información Estadística y Geográfica del Estado de Jalisco con base en estimaciones del CONEVAL y CONAPO.

# ECONOMÍA

**SAN MARTÍN HIDALGO**  
DIAGNÓSTICO DEL MUNICIPIO  
Octubre 2015

## Número de empresas

Conforme a la información del directorio estadístico nacional de unidades económicas (DENUE) de INEGI, el municipio de San Martín de Hidalgo cuenta con 1,237 unidades económicas a 2014 y su distribución por sectores revela un predominio de unidades económicas dedicadas al comercio, siendo estas el 47.1% del total de las empresas en el municipio.

**Figura 6. Distribución de las unidades económicas San Martín de Hidalgo. 2014**

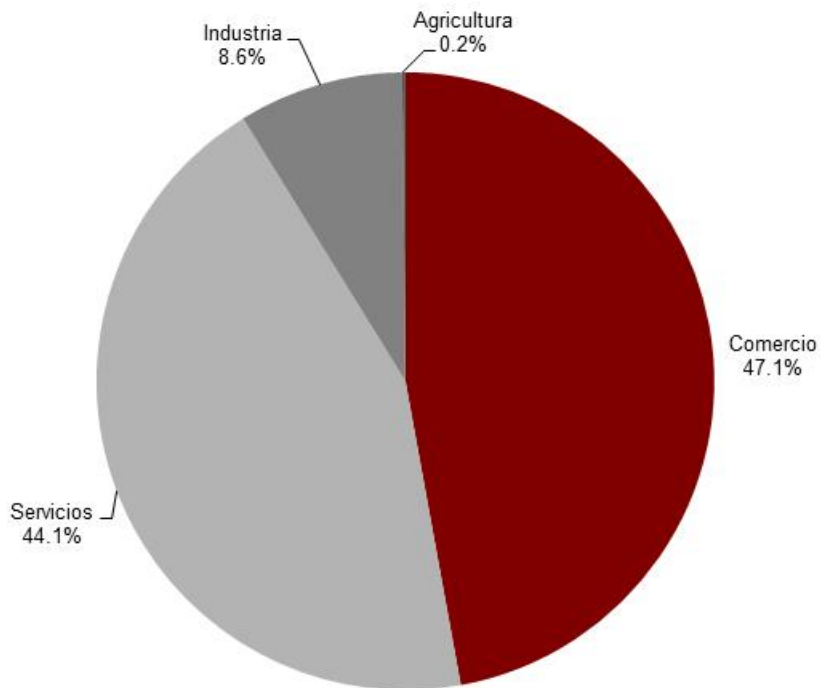

**FUENTE:** IIEG, Instituto de Información Estadística y Geográfica del Estado de Jalisco; con información de INEGI, DENUE.

## Valor agregado censal bruto

El valor agregado censal bruto se define como: “el valor de la producción que se añade durante el proceso de trabajo por la actividad creadora y de transformación del personal ocupado, el capital y la organización (factores de la producción), ejercida sobre los materiales que se consumen en la realización de la actividad económica.” En resumen, esta variable se refiere al valor de la producción que añade la actividad económica en su proceso productivo.

Los censos económicos 2014, registraron que en el municipio de San Martín de Hidalgo, los tres subsectores más importantes en la generación de valor agregado censal bruto fueron la *Industria de las bebidas y del tabaco*; el *Suministro de agua y suministro de gas por ductos al consumidor final*; y el *Comercio al por menor de abarrotes, alimentos, bebidas y tabaco*, que generaron en conjunto el 41.0% del total del valor agregado censal bruto registrado en 2014 en el municipio.

El subsector de *Industria de las bebidas y del tabaco*, que concentró el 17.4% del valor agregado censal bruto en 2014, registró el mayor crecimiento real pasando de millón 925 mil pesos en 2009 a 30 millones 534 mil pesos en 2014, representado un incremento de 1,486.2% durante el periodo.

**Tabla 9. Subsectores con mayor valor agregado censal bruto (VACB)**

San Martín de Hidalgo, 2009 y 2014. (Miles de pesos).

Subsector	2009	2014	%Part 2014	Var % 2009 - 2014
Industria de las bebidas y del tabaco	1,925	30,534	17.4%	1486.2%
Suministro de agua y suministro de gas por ductos al consumidor final	-143	22,975	13.1%	-
Comercio al por menor de abarrotes, alimentos, bebidas, hielo y tabaco	16,053	18,294	10.4%	14.0%
Industria alimentaria	6,515	16,032	9.2%	146.1%
Servicios de preparación de alimentos y bebidas	10,241	14,706	8.4%	43.6%
Instituciones de intermediación crediticia y financiera no bursátil	2,840	9,822	5.6%	245.8%
Fabricación de prendas de vestir	417	6,765	3.9%	1522.3%
Comercio al por menor de vehículos de motor, refacciones, combustibles y lubricantes	2,669	6,487	3.7%	143.0%
Servicios de reparación y mantenimiento	3,869	6,400	3.7%	65.4%
Fabricación de muebles, colchones y persianas	3,605	5,237	3.0%	45.3%
Comercio al por menor en tiendas de autoservicio y departamentales	1,248	3,793	2.2%	203.9%
Otros	49,187	34,086	19.5%	-30.7%
<b>Total</b>	<b>98,426</b>	<b>175,131</b>	<b>100.0%</b>	<b>77.9%</b>

**FUENTE:** IIEG, Instituto de Información Estadística y Geográfica del Estado de Jalisco; con base a datos proporcionados por el INEGI.

## Empleo

### Trabajadores asegurados en el IMSS Por grupos económicos

En el último trienio, el municipio de San Martín de Hidalgo se ha mantenido estable en el número de trabajadores asegurados registrados ante el IMSS. Para septiembre de 2015, el IMSS reportó un total de 496 trabajadores, lo que representó apenas 127 trabajadores más que en diciembre de 2012.

En función de los registros del IMSS el grupo económico que más trabajadores tiene registrados dentro del municipio de San Martín de Hidalgo, es el *Transporte terrestre* que en septiembre de 2015 registró un total de 81 trabajadores permanentes y eventuales urbanos concentrando el 16.33% del total de éstos el municipio. Este grupo registró un aumento de 15 trabajadores asegurados de diciembre de 2012 a septiembre de 2015.

El segundo grupo económico con más trabajadores asegurados es la *Agricultura*, que para septiembre de 2015 registró 58 trabajadores, que representan el 11.69% del total de trabajadores permanentes y eventuales urbanos asegurados a dicha fecha. De 2012 a septiembre de 2015 este grupo tuvo un crecimiento de 14 trabajadores.

Figura 10. Trabajadores asegurados						
San Martín de Hidalgo, Jalisco. 2012–2015/09						
Grupos económicos	Dic 2012	Dic 2013	Dic 2014	Sep 2015	% Part sep-15	Var. Abs. Dic 2012 Sep 2015
Transporte terrestre.	66	79	84	81	16.33%	15
Agricultura.	44	42	48	58	11.69%	14
Compraventa en tiendas de autoservicios y departamentos especializados.	5	5	66	57	11.49%	52
Compraventa de materias primas, materiales y auxiliares.	50	50	48	45	9.07%	-5
Compraventa de alimentos, bebidas y productos del tabaco.	22	26	21	36	7.26%	14
Elaboración de alimentos.	31	31	38	33	6.65%	2
Servicios personales para el hogar y diversos.	14	25	23	26	5.24%	12
Compraventa de prendas de vestir y artículos de uso personal.	13	10	14	23	4.64%	10
Fabricación de productos de minerales no metálicos; excepto petróleo y del carbón mineral.	11	13	15	20	4.03%	9
Compraventa de gases, combustibles y lubricantes.	9	16	15	17	3.43%	8
Otros	104	125	108	100	20.16%	-4
<b>Total</b>	<b>369</b>	<b>422</b>	<b>480</b>	<b>496</b>	<b>100.00%</b>	<b>127</b>

**FUENTE:** IIEG, Instituto de Información Estadística y Geográfica del Estado de Jalisco; con base a datos proporcionados por el IMSS



## Trabajadores asegurados en el IMSS Región Lagunas

Dentro de la región Lagunas, San Martín de Hidalgo se presenta como el séptimo municipio con mayor número de trabajadores asegurados concentrando el 3.84% del total a septiembre de 2015, quedando por debajo de Zacoalco de Torres que concentra 6.28% y por arriba de Atoyac que participa con el 3.29%.

De diciembre de 2012 a septiembre de 2015 el municipio de San Martín de Hidalgo registró el quinto mayor incremento real en el número de trabajadores asegurados en la región Lagunas, pasando de 369 en 2012, a 496 en septiembre de 2015, agregando 127 trabajadores más durante el total del periodo.

Figura 11. Trabajadores asegurados									
Región Lagunas de Jalisco, 2012 –2015/09									
Lagunas	Dic 2012	Dic 2013	Dic 2014	Sep 2015	% Part. Sep 2015	Var. Abs. Dic 2012-Sep 2015	Var % Dic 2012-Sep 2015	IDM-E <sup>1</sup>	IDM <sup>2</sup>
Sayula	4,608	5,759	4,709	3,499	27.07%	-1,109	-24.07%	47	36
Acatlán de Juárez	3,167	2,832	3,317	3,336	25.80%	169	5.34%	51	44
Cocola	1,638	1,596	1,832	1,883	14.57%	245	14.96%	61	31
Tapalpa	1,044	1,211	1,282	1,158	8.96%	114	10.92%	64	81
Villa Corona	773	764	841	827	6.40%	54	6.99%	84	63
Zacoalco de Torres	519	725	760	812	6.28%	293	56.45%	71	39
San Martín de Hidalgo	369	422	480	496	3.84%	127	34.42%	105	75
Atoyac	280	295	300	425	3.29%	145	51.79%	73	46
Atemajac de Brizuela	10	21	15	252	1.95%	242	2420.00%	106	71
Teocuitatlán de Corona	185	222	180	157	1.21%	-28	-15.14%	95	110
Amacueca	75	103	79	54	0.42%	-21	-28.00%	63	38
Techaluta de Montenegro	112	20	19	29	0.22%	-83	-74.11%	85	90
<b>Total</b>	<b>12,780</b>	<b>13,970</b>	<b>13,814</b>	<b>12,928</b>	<b>100.00%</b>	<b>148</b>	<b>1.16%</b>		

FUENTE: IIEG, Instituto de Información Estadística y Geográfica del Estado de Jalisco; con base a datos proporcionados por IMSS.

El índice de desarrollo municipal conjunta una serie de variables económicas, institucionales, sociales y de medio ambiente, para proporcionar un indicador que permite identificar la posición que ocupa el municipio en el plano estatal, es decir, comparar la situación del municipio con relación a los demás municipios de la misma región y con los municipios del resto del estado.

San Martín de Hidalgo se ubica en la posición número 75 en el índice de desarrollo municipal (IDM) del total de los 125 municipios del estado. Dentro de la Región Lagunas, Cocola es el municipio con el índice más alto al ubicarse en la posición número 31 del total de municipios de Jalisco. En contraparte, Teocuitatlán de Corona se ubica en el lugar 110.

Por su parte, el índice de desarrollo municipal del aspecto económico (IDM-E), engloba las variables de producción, producción agropecuaria, trabajadores asegurados, y población ocupada, para dar un elemento que permita monitorear la situación de desarrollo económico que tiene el municipio y así poder compararlo con el resto de los municipios del estado. Este indicador que se pondera en función del tamaño de la población, es menos favorable para el municipio de San Martín de Hidalgo al ubicarlo en la posición 105.

## Agricultura y ganadería

El valor de la producción agrícola en San Martín de Hidalgo vio en 2014 un considerable incremento al pasar de 693,056 miles de pesos en 2013 a 1'364,448.7 miles de pesos, un incremento de 96.87% con respecto al año inmediato anterior y participando con el 3.5% del total estatal.

**Figura 7. Valor de la producción agrícola San Martín de Hidalgo 2010 - 2014 (Miles de pesos)**

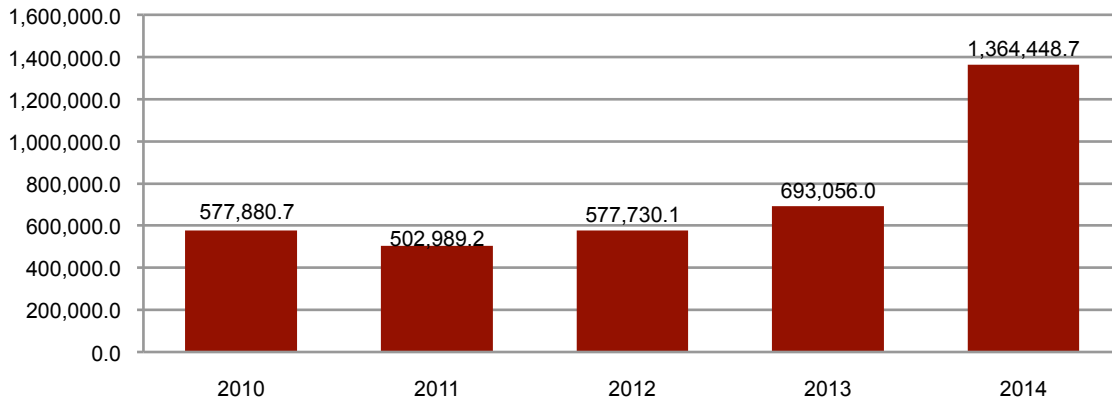

**FUENTE:** IIEG, Instituto de Información Estadística y Geográfica del Estado de Jalisco; información de SIAP / SAGARPA - OEIDRUS.

La producción ganadera en San Martín de Hidalgo, ha presentado un constante crecimiento durante el periodo 2010-2014, siendo el ejercicio del último año el que se ha registrado el mayor valor de la producción ganadera en el municipio. San Martín de Hidalgo contribuye con el 0.64% del valor de la producción total.

**Figura 8. Valor de la producción ganadera San Martín Hidalgo 2010 - 2014 (Miles de pesos)**

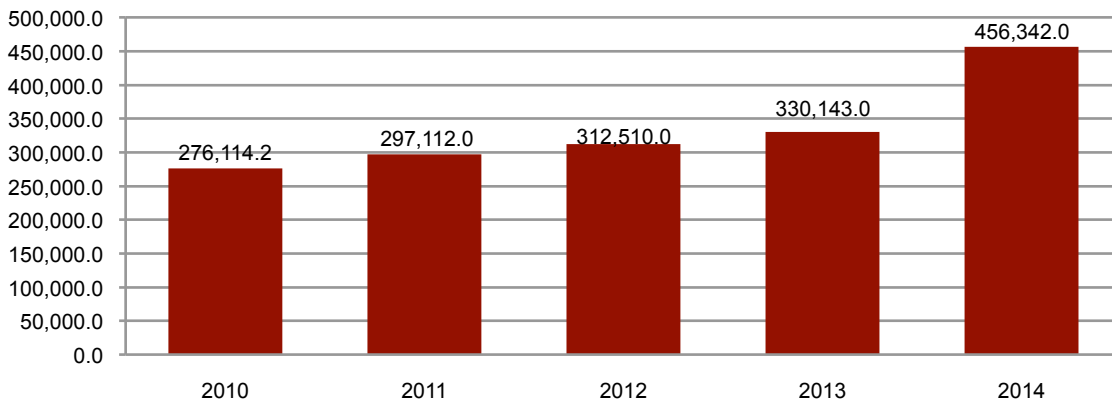

**FUENTE:** IIEG, Instituto de Información Estadística y Geográfica del Estado de Jalisco; información de SIAP / SAGARPA - OEIDRUS.

# MEDIO AMBIENTE

**SAN MARTÍN DE HIDALGO**  
DIAGNÓSTICO DEL MUNICIPIO  
Octubre 2015

## Índice municipal de medio ambiente

Tabla 12. Municipios de la región Lagunas de acuerdo al índice municipal de medio ambiente.

San Martín Hidalgo, Jalisco			
Nombre	Índice Municipal Medio Ambiente	Posición estatal	Categoría
Atoyac	67.49	1	Muy Alto
Atemajac de Brizuela	66.68	2	Muy Alto
Zacoalco de Torres	65.43	6	Muy Alto
Techaluta de Montenegro	65.03	8	Muy Alto
Teocuitatlán de Corona	64.26	10	Muy Alto
Amacueca	62.95	17	Muy Alto
Sayula	62.86	18	Muy Alto
Villa Corona	59.32	32	Alto
Cocula	58.12	41	Alto
Tapalpa	57.89	43	Alto
Acatlán de Juárez	57.86	44	Alto
<b>San Martín de Hidalgo</b>	<b>54.01</b>	<b>74</b>	<b>Medio</b>

FUENTE: IIEG, Instituto de Información Estadística y Geográfica del Estado de Jalisco con información de SEMADES, 2000, 2010; SEMARNAT, 2000; CONAGUA, 2010; CONABIO, 2010; INEGI, 1982, 2005, 2007; CONAFOR, 2007; CEA, 2007; CCA, 2010.

Considerando el índice de medio ambiente, que contempla aspectos como generación de residuos sólidos, deforestación, explotación de acuíferos, cobertura forestal, áreas naturales protegidas, entre otros, San Martín Hidalgo se ubica en el lugar 74 a nivel estatal, lo cual indica un desarrollo *Medio* del medio ambiente en comparación al resto de los municipios de la entidad, y la undécima posición en la región Lagunas.

En el Índice Municipal de Medio Ambiente, 2013, destaca que San Martín Hidalgo se ubica en un acuífero no sobreexplotado, sobre el cual se registra un total de 7,248 viviendas particulares habitadas, de las cuales 94.90% tienen disponibilidad de agua dentro de la casa o el terreno y 97.19% cuentan con drenaje conectado a la red pública, fosa séptica u otros.

El Municipio tiene una cobertura de 21.5% de bosques y 74.8% destinada a la agricultura. En los últimos 25 años el municipio ha recuperado 4.41 km<sup>2</sup> de superficie con vegetación natural y presenta 11.10% de la superficie con riesgo de erosión. En el ordenamiento ecológico territorial, el 27.93% de su territorio está bajo políticas ambientales de conservación.

En términos de residuos sólidos urbanos, el municipio participa con el 0.34% del total estatal, equivalente a 25.385 toneladas generadas por día.

# DESARROLLO INSTITUCIONAL

**SAN MARTÍN DE HIDALGO**  
DIAGNÓSTICO DEL MUNICIPIO  
Octubre 2015

## Desarrollo institucional

El Índice de Desarrollo Municipal (IDM) mide el progreso de un municipio en cuatro dimensiones del desarrollo: social, económica, ambiental e institucional, con la finalidad de presentar una evaluación integral de la situación de cada uno de éstos. El IDM parte de tres premisas vinculadas con el concepto de desarrollo humano, según el cual, el principal objetivo es beneficiar a las personas; las actividades de los gobiernos afectan el nivel de desarrollo de sus comunidades y que el desarrollo sostenible posibilita el bienestar de los individuos a largo plazo (ver detalles en <http://www.iieg.gob.mx/general.php?id=8&idg=472>).

En los tres apartados anteriores ya se ha hecho referencia al desarrollo social, económico y del medio ambiente; finalmente en esta sección se aborda el componente institucional (Índice de Desarrollo Municipal Institucional; IDM-I), que mide el desempeño de las instituciones gubernamentales de un municipio a través de cinco rubros que contemplan el esfuerzo tributario, la transparencia, la participación electoral, el número de empleados municipales per cápita y la seguridad.

En la construcción del IDM se decidió incluir cinco variables para medir el desarrollo institucional de los municipios de Jalisco, tal y como se muestra en las dos tablas siguientes, por medio del porcentaje de participación ciudadana en elecciones; la evaluación del cumplimiento de la publicación de información fundamental y de la obligación de la atención a las solicitudes de información; la tasa de empleados municipales por cada mil habitantes; el porcentaje de ingresos propios por municipio y el número de delitos del fuero común por cada mil habitantes.

Tabla 13. Desarrollo institucional de los municipios en el contexto estatal con base en cinco indicadores							
San Martín Hidalgo, Región Lagunas 2011 (Parte I)							
Clave	Municipio	Porcentaje de participación ciudadana en elecciones 2009		Evaluación del cumplimiento de la publicación de información fundamental		Empleados municipales por cada 1000 habitantes 2009	
		Valor municipal	Lugar estatal	Valor municipal	Lugar estatal	Valor municipal	Lugar estatal
002	Acatlán de Juárez <sup>/be</sup>	64.48	26	12.12	47	5.81	14
004	Amacueca	59.23	58	59.65	11	19.66	107
010	Atemajac de Brizuela <sup>*e</sup>	69.76	5	1.52	124	5.56	11
014	Atoyac <sup>e</sup>	60.29	50	11.36	64	16.67	99
024	Cocula <sup>e</sup>	58.55	65	35.61	24	9.40	58
<b>077</b>	<b>San Martín Hidalgo<sup>e</sup></b>	<b>56.31</b>	<b>82</b>	<b>11.36</b>	<b>75</b>	<b>11.44</b>	<b>72</b>
082	Sayula <sup>e</sup>	58.88	62	11.36	86	8.33	47
086	Tapalpa <sup>/ce</sup>	72.66	3	3.03	106	8.01	44
089	Techaluta de Montenegro <sup>*/be</sup>	66.39	16	1.52	112	24.21	115
092	Teocuitatlán de Corona <sup>*/be</sup>	59.24	57	1.52	117	14.95	91
114	Villa Corona <sup>/be</sup>	56.27	83	14.39	44	6.25	17
119	Zacoalco de Torres	60.26	51	42.86	19	9.25	56

**Fuente:** Índice de Desarrollo Municipal, IDM-I con base en IFE, ITEI, INEGI, Procuraduría de Justicia del Estado de Jalisco e INAFED (ver detalles y notas en IDM 2012 <http://www.iieg.gob.mx/general.php?id=8&idg=472>).

En el caso de San Martín Hidalgo, en 2009 registró una participación electoral del 56.31%, que lo coloca en el lugar 82 de los 125 municipios. Lo que significa que tiene una baja participación electoral en comparación con otras municipalidades del estado.

Por otra parte, en 2011 con una calificación de 11.36% en materia de cumplimiento en las obligaciones de transparencia, el municipio se colocó en el lugar 75. Lo que muestra el grado de compromiso de una administración en publicar y mantener actualizada la información, en particular, la correspondiente a los rubros financieros y regulatorios; así como la mejora en su accesibilidad y un adecuado manejo y protección de la información confidencial. Esto en el marco del cumplimiento del derecho de acceso a la información pública.

En lo que respecta a los empleados que laboran en las administraciones públicas, es importante destacar que en 2009, San Martín Hidalgo tenía una tasa de 11.44% empleados municipales por cada mil habitantes, por lo que ocupa el sitio 72 a nivel estatal en este rubro. Esto en el sentido de que entre menor sea el valor de este indicador mejor, porque implica una lógica de austeridad donde con menos empleados municipales se logra prestar los servicios municipales a la población.

Asimismo, en el ámbito de las finanzas municipales, para 2009 el 48.7% de los ingresos de San Martín Hidalgo se consideran propios; esto significa que fueron generados mediante sus propias estrategias de recaudación, lo que posiciona al municipio en el lugar 26 en el

ordenamiento de este indicador respecto a los demás municipios del estado. Mientras que en la cuestión de seguridad, en 2011 el municipio registró una tasa de 6.3 delitos por cada mil habitantes, que se traduce en el lugar 57 en el contexto estatal, siendo el lugar uno, el municipio más seguro en función de esta tasa.

Considerando los cinco indicadores, San Martín Hidalgo obtiene un desarrollo institucional alto, con un IDM-I de 48.1, que lo coloca en el sitio 51 del ordenamiento estatal. Donde el primer lugar lo tiene Zapotlanejo y el último, Santa María del Oro.

Tabla 14. Desarrollo institucional de los municipios en el contexto estatal con base en cinco indicadores								
San Martín Hidalgo, Región Lagunas 2011 (Parte II)								
Clave	Municipio	Porcentaje de ingresos propios 2009		Delitos del fuero común por cada 1000 habitantes <sup>f</sup>		IDM-Institucional		
		Valor municipal	Lugar estatal	Valor municipal	Lugar estatal	Índice	Grado	Lugar estatal
002	Acatlán de Juárez <sup>be</sup>	42.94	43	8.73	90	52.0	Alto	29
004	Amacueca	55.60	10	5.95	51	57.0	Muy Alto	18
010	Atemajac de Brizuela <sup>ae</sup>	42.90	44	3.28	14	47.4	Alto	61
014	Atoyac <sup>e</sup>	52.32	15	5.94	50	47.7	Alto	55
024	Cocula <sup>e</sup>	56.42	7	9.71	99	58.9	Muy Alto	12
<b>077</b>	<b>San Martín Hidalgo<sup>e</sup></b>	<b>48.73</b>	<b>26</b>	<b>6.33</b>	<b>57</b>	<b>48.2</b>	<b>Alto</b>	<b>51</b>
082	Sayula <sup>e</sup>	44.52	35	9.33	94	50.6	Alto	37
086	Tapalpa <sup>ce</sup>	21.47	108	5.46	39	42.2	Medio	91
089	Techaluta de Montenegro <sup>*/be</sup>	29.03	90	8.20	85	38.3	Bajo	104
092	Teocuitatlán de Corona <sup>*/be</sup>	6.64	122	5.48	40	31.9	Muy Bajo	122
114	Villa Corona <sup>be</sup>	41.64	47	7.45	75	49.4	Alto	43
119	Zacoalco de Torres	39.11	54	12.15	115	57.1	Muy Alto	17

**Fuente:** Índice de Desarrollo Municipal, IDM-I con base en IFE, ITEI, INEGI, Procuraduría de Justicia del Estado de Jalisco e INAFED (ver detalles y notas en IDM 2012 <http://www.iieg.gob.mx/general.php?id=8&idg=472>).



## Directorio municipal



### **Presidente Municipal San Martín Hidalgo**

Carlos Alberto Rosas Camacho

[sanmhid@jalisco.gob.mx](mailto:sanmhid@jalisco.gob.mx)

### **Domicilio**

Juárez No. 12 C.P. 46770 San Martín de Hidalgo, Jalisco

### **Teléfonos**

(385) 755 0415 Fax. 755 1999 / 755 0002 / 755 0096

### **Síndico (a)**

Clemente Gómez Hernández

### **Regidores (as)**

Carmen Amalia Garza Águila

Francisco Rubio Guerrero

Azucena Robles Amezcua

Heriberto de Anda Rodríguez

Sarah Elizabeth Castro Cortes

Andrés Alonso Zarate Guerrero

Eréndira Guerrero Medina

Aida del Carmen Ruiz Medina

José Francisco Flores Martínez