



VILLA HIDALGO

DIAGNÓSTICO DEL MUNICIPIO

Octubre 2015

VILLA HIDALGO

DIAGNÓSTICO DEL MUNICIPIO

Octubre 2015

HISTORIA	3
Toponimia	
Contexto histórico	
GEOGRAFÍA	6
Mapa base	
Medio físico e infraestructura	
DEMOGRAFÍA Y SOCIEDAD	10
Aspectos demográficos	
Intensidad migratoria	
Pobreza multidimensional	
Marginación	
Índices sociodemográficos	
ECONOMÍA	21
Número de empresas	
Valor agregado censal bruto	
Empleo	
Agricultura y ganadería	
MEDIO AMBIENTE	27
Subíndice municipal de medio ambiente	
DESARROLLO INSTITUCIONAL	29
Desarrollo institucional	

Consulta el documento en línea
<http://www.iiieg.gob.mx/>

HISTORIA

VILLA HIDALGO
DIAGNÓSTICO DEL MUNICIPIO
Octubre 2015

Toponimia

Antiguamente llevaba el nombre de Paso de Sotos, El municipio recibió posteriormente el nombre en honor del Padre de la Patria, Don Miguel Hidalgo y Costilla.

Villa Hidalgo fue posta o paraje de las carretas que iban y venían de Aguascalientes de ahí su nombre primitivo de Paso de Carretas, que con el transcurso de los años trocó por el Paso de Esparza y luego por el Paso de la Santísima Trinidad de los Sotos, que durante el gobierno de Benito Juárez se simplificó por la de Paso de Sotos, al prohibirse en pueblos y ciudades el nombre de santos.

Figura 1. Villa Hidalgo, Jalisco.

Localización geográfica.

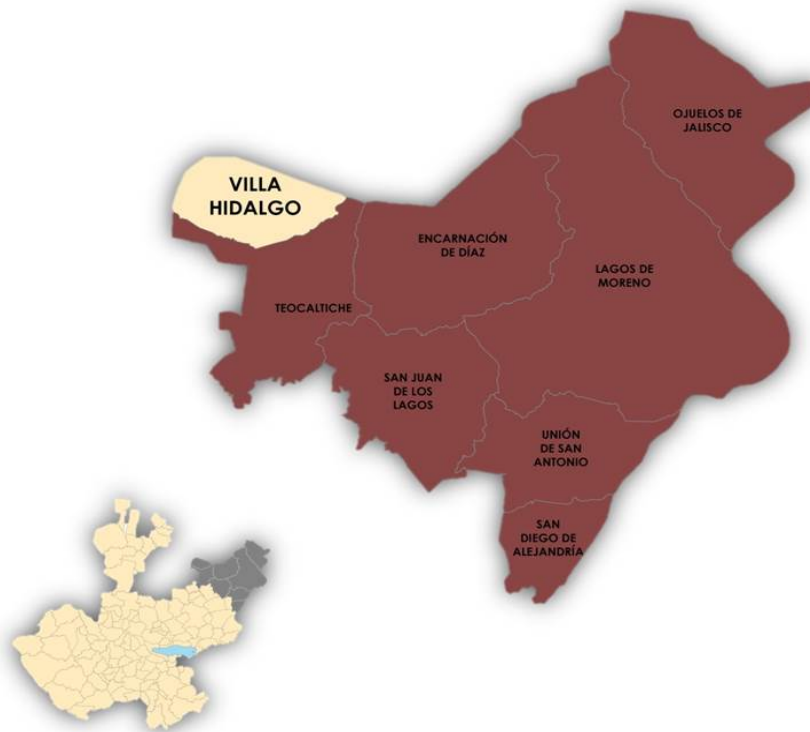

FUENTE: IIEG, Instituto de Información Estadística y Geográfica del Estado de Jalisco, "Mapa General del Estado de Jalisco, 2012"

Contexto histórico

Esta región pertenecía al cacicazgo de Teocaltech. Hacia el siglo VI de nuestra era hubo una irrupción de toltecas. Por el siglo XII, llegaron tribus chichimecas. Poco después vino la más grande peregrinación, la de los nahoas.

Posteriormente, dominaron los tecuexes, zacatecos y huachichiles. La zona donde se encuentra Villa Hidalgo formó parte de la Gran Caxcana. La conquista de este lugar se realizó a principios de 1530. En 1823 se estableció el primer ayuntamiento, un año después tenía categoría de pueblo con ayuntamiento y estaba comprendido en el departamento de Teocaltiche del Segundo Cantón de Lagos de Moreno, y el 3 de noviembre de 1869 Paso de Sotos fue erigido municipio; en mayo de 1922 y por decreto publicado en junio, se le cambió de nombre por el de Villa Hidalgo.

GEOGRAFÍA

VILLA HIDALGO
DIAGNÓSTICO DEL MUNICIPIO
Octubre 2015

Figura 2. Villa Hidalgo, Jalisco.
Mapa base.

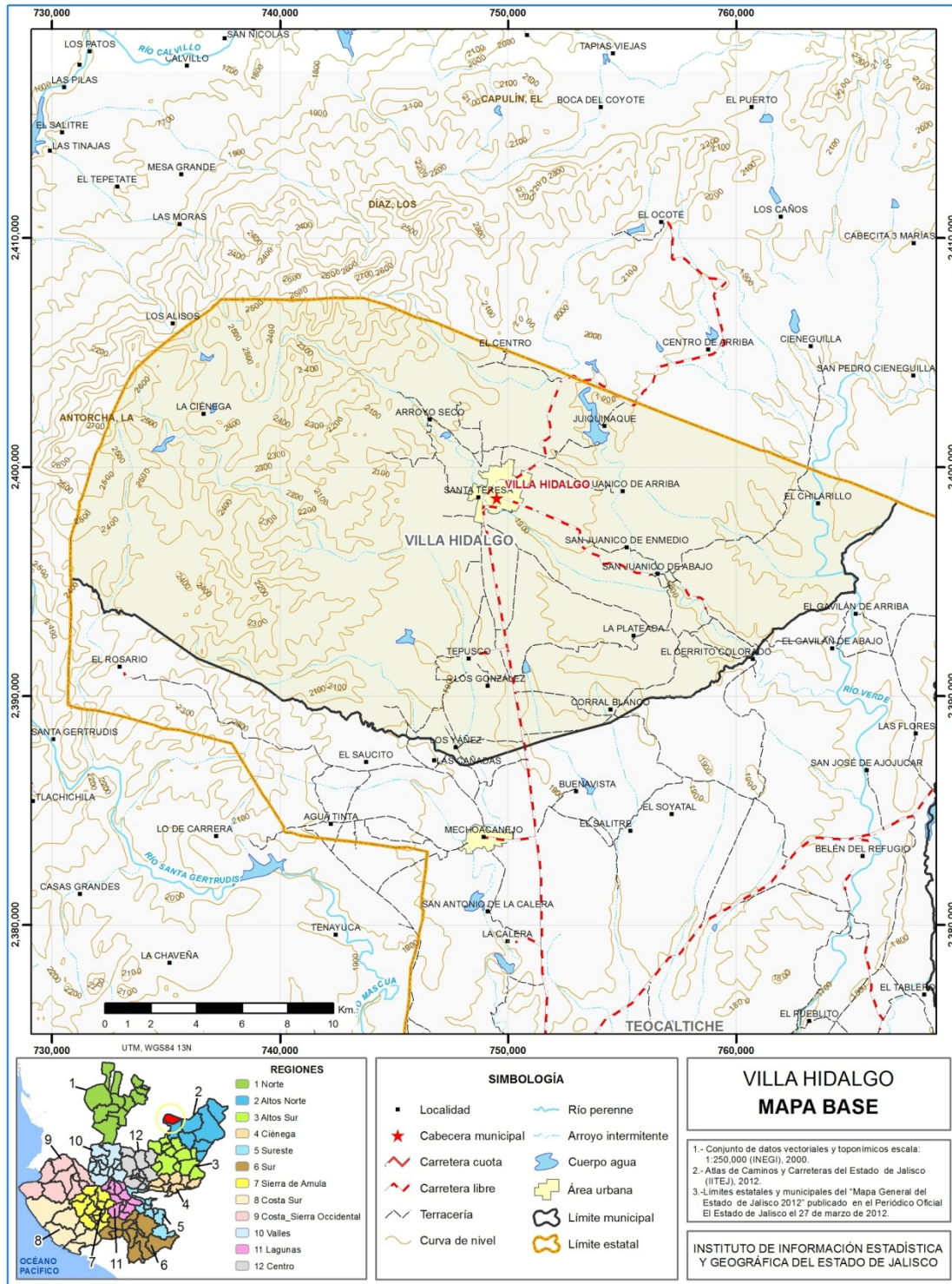

FUENTE: IIEG, Instituto de Información Estadística y Geográfica del Estado de Jalisco; 2015.

Geografía

Tabla 1. Medio físico

Villa Hidalgo, Jalisco

Medio físico		Descripción
Superficie municipal (km ²)	474	El municipio de Villa Hidalgo tiene una superficie de 474 Km ² . Por su superficie se ubica en la posición 60 con relación al resto de los municipios del estado.
Altura (msnm)	Mínima municipal	1,750
	Máxima municipal	2,700
	Cabecera municipal	1,934
Pendientes (%)	Planas (< 5°)	41.6
	Lomerío (5° - 15°)	35.7
	Montañosas (> 15°)	22.7
Clima (%)	Semiárido semicálido	37.7
	Semiárido templado	0.7
	Templado subhúmedo	61.6
Temperatura (°C)	Máxima promedio	28.6
	Mínima promedio	4.7
	Media anual	14.7
Precipitación (mm)	Media anual	683
	Aluvial	6.7
Geología (%)	Arenisca – Conglomerado	35.9
	Basalto	0.2
	Lutita - Arenisca	8.3
	Riolita – Toba ácida	48.7
Tipo de suelo (%)	Fluvisol	6.3
	Leptosol	38.8
	Luvisol	0.9
	Phaeozem	40.9
	Regosol	12.2
	Otros	0.8
Cobertura de suelo (%)	Agricultura	33.2
	Asentamiento humano	0.7
	Bosque	36.4
	Cuerpo de agua	0.4
	Otros tipos de vegetación	2.4
	Pastizal	26.6
	Selva	0.5

El municipio de Villa Hidalgo tiene una superficie de 474 Km². Por su superficie se ubica en la posición 60 con relación al resto de los municipios del estado.

La cabecera municipal es Villa Hidalgo y se encuentra a 1,934 msnm. El territorio municipal tiene alturas entre los 1,750 y 2,700 msnm.

El 41.6% del municipio tiene terrenos planos, es decir, con pendientes menores a 5°

La mayor parte del municipio de Villa Hidalgo (61.6%) tiene clima templado subhúmedo. La temperatura media anual es de 14.7°C, mientras que sus máximas y mínimas promedio oscilan entre 28.6°C y 4.7°C respectivamente. La precipitación media anual es de 683mm.

El tipo de roca predominante es riolita - toba ácida (48.7%), combinación de rocas ígneas extrusivas y de origen explosivo formado por material suelto o consolidado. Constituidas por más del 65% de sílice

El suelo predominante es el Phaeozem (feozem) (40.9%), se presentan en cualquier tipo de relieve, tiene una capa superficial oscura, suave, rica en materia orgánica y nutrientes. De profundidad variable, si son profundos se utilizan para la agricultura, los menos profundos se localizan en pendiente con rendimientos más bajos y se erosionan con facilidad.

El bosque (36.4%) es el uso de suelo dominante en el municipio.

FUENTE: IIEG, Instituto de Información Estadística y Geográfica del Estado de Jalisco; con base en: Geología, Edafología SII y Uso de Suelo y Vegetación SIV, esc. 1:250,000, INEGI. Clima, CONABIO. Tomo 1 Geografía y Medio Ambiente de la Enciclopedia Temática Digital de Jalisco. MDE y MDT del conjunto de datos vectoriales, esc. 1:50,000, INEGI. Mapa General del Estado de Jalisco 2012.

Tabla 1.1. Infraestructura

Villa Hidalgo, Jalisco

Infraestructura		Descripción	
Infraestructura (km)	Carreteras	32.0	El municipio se encuentra en el sexto lugar de la región Altos Norte, registrando grado medio de conectividad en caminos y carreteras.
	Caminos	136.4	
Tipo de servicios	Cantidad	Comentarios	
Cementerio	2	La información presentada en esta tabla corresponde a los servicios concentrados en localidades mayores a 2,500 habitantes.	
Escuelas	16		
Palacio o ayudantía	4		
Mercado	2		
Plaza	4		
Centro Salud	6		
Tanque de agua	3		
Templo	18		

FUENTE: IIEG, Instituto de Información Estadística y Geográfica del Estado de Jalisco Atlas de Caminos y Carreteras del Estado de Jalisco 2012, Conectividad 2012. Mapa General del Estado de Jalisco 2012. Censo de Población y Vivienda 2000 y 2010, INEGI. Siete servicios básicos, CDTR-IITEJ, 2009.

DEMOGRAFÍA Y SOCIEDAD

VILLA HIDALGO
DIAGNÓSTICO DEL MUNICIPIO
Octubre 2015

Aspectos demográficos

El municipio de Villa Hidalgo pertenece a la Región Altos Norte, su población en 2010 según el Censo de Población era de 18 mil 711 personas; 48.3 por ciento hombres y 51.7 por ciento mujeres, los habitantes del municipio representaban el 4.9 por ciento del total regional (ver tabla 2). Comparando este monto poblacional con el del año 2000, se obtiene que la población municipal aumentó un 21.7 por ciento en diez años.

Tabla 2. Población por sexo, porcentaje en el municipio							
Villa Hidalgo, Jalisco							
Clave	No.	Municipio/localidad	Población total 2000	Población 2010			
				Total	Porcentaje en el municipio	Hombres	Mujeres
116 VILLA HIDALGO			15,381	18,711	100.00	9,043	9,668
0001	1	VILLA HIDALGO	11,552	15,182	81.1	7,374	7,808
0048	2	TEPUSCO	1,666	1,381	7.4	622	759
0006	3	ARROYO SECO DE ARRIBA	189	296	1.6	140	156
0023	4	LOS GONZÁLEZ	234	220	1.2	110	110
0085	5	LOS YAÑEZ	225	203	1.1	99	104

FUENTE: IIEG, Instituto de Información Estadística y Geográfica del Estado de Jalisco con base en INEGI, censos y conteos nacionales, 2000-2010

El municipio en 2010 contaba con 41 localidades, de éstas, 3 eran de dos viviendas y 14 de una. La cabecera municipal de Villa Hidalgo es la localidad más poblada con 15 mil 182 personas, y representaba el 81.1 por ciento de la población, le sigue Tepusco con el 7.4, Arroyo Seco de Arriba con el 1.6, Los González con el 1.2 y Los Yañez con el 1.1 por ciento del total municipal.

Se estima que para el 2015 esta población aumentará a 19 mil 957 habitantes, donde 9 mil 678 son hombres y 10 mil 279 mujeres, manteniendo el 0.25 por ciento de la población total del estado.

Intensidad migratoria

El estado de Jalisco tiene una añeja tradición migratoria a Estados Unidos que se remonta hacia los finales del siglo XIX. Se estima que 1.4 millones de personas nacidas en Jalisco habitan en Estados Unidos y que alrededor de 2.6 millones de personas nacidas en aquel país son hijos de padres jaliscienses. De acuerdo al índice de intensidad migratoria calculado por Consejo Nacional de Población (CONAPO) con datos del censo de población de 2010 del INEGI, Jalisco tiene un grado alto de intensidad migratoria, y tiene el lugar decimotercero entre las entidades federativas del país con mayor intensidad migratoria.

Figura 3. Grado de Intensidad migratoria a Estados Unidos.
Jalisco, 2010

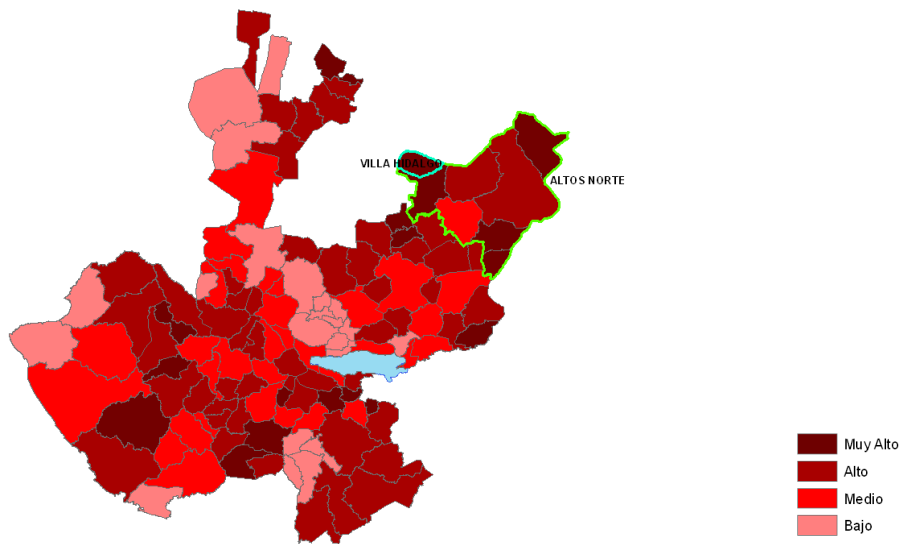

FUENTE: IIEG, Instituto de Información Estadística y Geográfica del Estado de Jalisco con base en estimaciones del CONAPO, 2010.

Los indicadores de este índice señalan que particularmente en Villa Hidalgo, en el 12.8 por ciento de las viviendas del municipio se recibieron remesas en 2010, en un 6.81 por ciento se reportaron emigrantes del quinquenio anterior (2005-2010), en el 7.02 por ciento se registraron migrantes circulares del quinquenio anterior, así mismo el 6.17 por ciento de las viviendas contaban con migrantes de retorno (Ver tabla 3).

Tabla 3. Índice y grado de intensidad migratoria e indicadores socioeconómicos	
Villa Hidalgo, 2010	
Índice y grado de intensidad migratoria e indicadores socioeconómicos	Valores
Índice de intensidad migratoria	2.0113853
Grado de intensidad migratoria	Muy Alto
Total de viviendas	4279
% Viviendas que reciben remesas	12.80
% Viviendas con emigrantes en Estados Unidos del quinquenio anterior	6.81
% Viviendas con migrantes circulares del quinquenio anterior	7.02
% Viviendas con migrantes de retorno del quinquenio anterior	6.17
Lugar que ocupa en el contexto estatal	9
Lugar que ocupa en el contexto nacional	123

FUENTE: IIEG, Instituto de Información Estadística y Geográfica del Estado de Jalisco con base en estimaciones del CONAPO con base en el INEGI, muestra del diez por ciento del Censo de Población y Vivienda 2010.

Cabe señalar que en el cálculo previo del índice de intensidad migratoria, que fue en el año 2000, la unidad de observación eran los hogares y Villa Hidalgo ocupaba el lugar 77 con grado alto, donde los hogares que recibieron remesas fue el 5.48 por ciento, hogares con emigrantes en Estados Unidos del quinquenio anterior 8.36 por ciento, el 5.48 por ciento de los hogares tenían migrantes circulares del quinquenio anterior y 2.48 por ciento migrantes de retorno (ver tabla 4).

Tabla 4. Índice y grado de intensidad migratoria e indicadores socioeconómicos	
Villa Hidalgo, 2000	
Índice y grado de intensidad migratoria e indicadores socioeconómicos	Valores
Índice de intensidad migratoria	0.7538607
Grado de intensidad migratoria	Alto
Total de hogares	3302
% Hogares que reciben remesas	5.48
% Hogares con emigrantes en Estados Unidos del quinquenio anterior	8.36
% Hogares con migrantes circulares del quinquenio anterior	5.48
% Hogares con migrantes de retorno del quinquenio anterior	2.48
Lugar que ocupa en el contexto estatal	77

Fuente: Consejo Nacional de Población. Colección: Índices Sociodemográficos. Diciembre de 2001.

Pobreza multidimensional

La pobreza, está asociada a condiciones de vida que vulneran la dignidad de las personas, limitan sus derechos y libertades fundamentales, impiden la satisfacción de sus necesidades básicas e imposibilitan su plena integración social. De acuerdo con esta concepción, una persona se considera en situación de pobreza multidimensional cuando sus ingresos son insuficientes para adquirir los bienes y los servicios que requiere para satisfacer sus necesidades y presenta carencia en al menos uno de los siguientes seis indicadores: rezago educativo, acceso a los servicios de salud, acceso a la seguridad social calidad y espacios de la vivienda servicios básicos en la vivienda.

La nueva metodología para medir el fenómeno de la pobreza fue desarrollada por el CONEVAL y permite profundizar en el estudio de la pobreza, ya que además de medir los ingresos, como tradicionalmente se realizaba, se analizan las carencias sociales desde una óptica de los derechos sociales.

Estos componentes permitirán dar un seguimiento puntual de las carencias sociales y al bienestar económico de la población, además de proporcionar elementos para el diagnóstico y seguimiento de la situación de la pobreza en nuestro país, desde un enfoque novedoso y consistente con las disposiciones legales aplicables y que retoma los desarrollos académicos recientes en materia de medición de la pobreza.

En términos generales de acuerdo a su ingreso y a su índice de privación social se proponen la siguiente clasificación:

Pobres multidimensionales.- Población con ingreso inferior al valor de la línea de bienestar y que padece al menos una carencia social.

Vulnerables por carencias sociales.- Población que presenta una o más carencias sociales, pero cuyo ingreso es superior a la línea de bienestar.

Vulnerables por ingresos.- Población que no presenta carencias sociales y cuyo ingreso es inferior o igual a la línea de bienestar.

No pobre multidimensional y no vulnerable.- Población cuyo ingreso es superior a la línea de bienestar y que no tiene carencia social alguna.

Tabla 5. Pobreza multidimensional		
Villa Hidalgo, 2010		
Indicadores de incidencia	Porcentaje	Personas
Pobreza multidimensional		
Población en situación de pobreza multidimensional	67.5	9,478
Población en situación de pobreza multidimensional moderada	59.9	8,410
Población en situación de pobreza multidimensional extrema	7.6	1,068
Población vulnerable por carencias sociales	28.4	3,987
Población vulnerable por ingresos	1.6	218
Población no pobre multidimensional y no vulnerable	2.5	351
Privación social		
Población con al menos una carencia social	95.9	13,464
Población con al menos tres carencias sociales	22.3	3,131
Indicadores de carencias sociales¹		
Rezago educativo	28.7	4,032
Acceso a los servicios de salud	58.8	8,253
Acceso a la seguridad social	89.4	12,550
Calidad y espacios de la vivienda	3.0	416
Acceso a los servicios básicos en la vivienda	6.7	943
Acceso a la alimentación	14.4	2,027
Bienestar		
Población con un ingreso inferior a la línea de bienestar mínimo	29.2	4,100
Población con un ingreso inferior a la línea de bienestar	69.1	9,696

FUENTE: IIEG, Instituto de Información Estadística y Geográfica del Estado de Jalisco con base en, estimaciones del CONEVAL con base en INEGI, MCS-ENIGH 2010 y la muestra del Censo de Población y Vivienda

¹ Se reporta el porcentaje de la población con cada carencia social.

En la tabla 5 se muestra el porcentaje y número de personas en situación de pobreza, vulnerable por carencias sociales, vulnerable por ingresos y no pobre y no vulnerable; en Villa Hidalgo el 67.5 por ciento de la población se encuentra en situación de pobreza, es decir 9 mil 478 personas comparten esta situación en el municipio, así mismo el 28.4 por ciento (3,987 personas) de la población es vulnerable por carencias sociales; el 1.6 por ciento es vulnerable por ingresos y 2.5 por ciento es no pobre y no vulnerable.

Es importante agregar que el 7.6 por ciento de Villa Hidalgo presentó pobreza extrema, es decir 1 mil 68 personas, y un 59.9 por ciento en pobreza moderada (8,410 personas). De los indicadores de carencias sociales, destaca que el acceso a la seguridad social es la más alta con un 89.4 por ciento, que en términos relativos se trata de 12 mil 550 habitantes. Los que menos porcentajes acumulan son calidad y espacios de la vivienda y acceso a los servicios básicos en la vivienda con el 3.0 y 6.7 por ciento respectivamente.

Figura 4. Porcentaje de población con pobreza multidimensional por municipio.
Jalisco, 2010

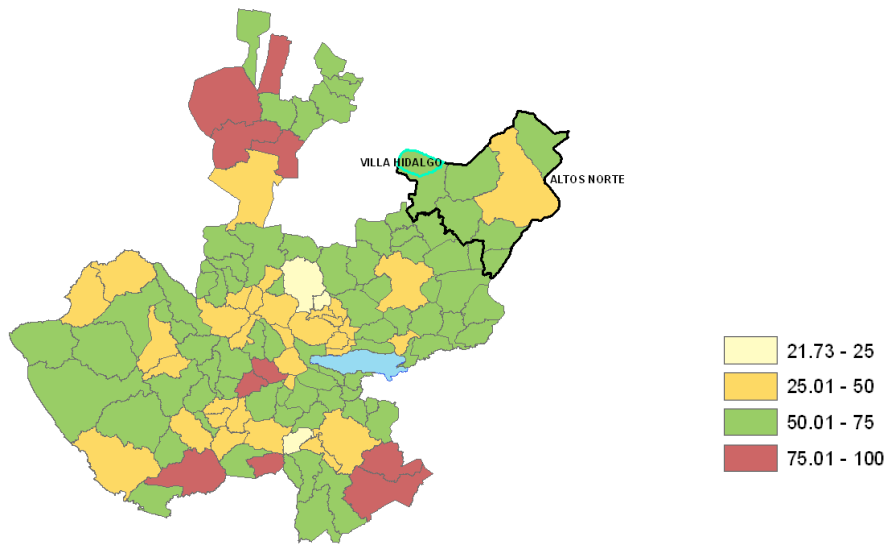

FUENTE: IIEG, Instituto de Información Estadística y Geográfica del Estado de Jalisco con base en estimaciones del CONEVAL, 2010.

Marginación

La construcción del índice para las entidades federativas, regiones y municipios considera cuatro dimensiones estructurales de la marginación: falta de acceso a la educación (población analfabeta de 15 años o más y población sin primaria completa de 15 años o más), residencia en viviendas inadecuadas (sin disponibilidad de agua entubada, sin drenaje ni servicio sanitario exclusivo, con piso de tierra, sin disponibilidad de energía eléctrica y con algún nivel de hacinamiento), percepción de ingresos monetarios insuficientes (ingresos hasta 2 salarios mínimos) y residir en localidades pequeñas con menos de 5 mil habitantes.

En la tabla 6 se presentan los indicadores que componen el índice de marginación para el 2010. En donde se ve que el municipio de Villa Hidalgo cuenta con un grado de marginación Bajo, y que la mayoría de sus carencias son similares a las del promedio regional; destaca que la población de 15 años o más sin primaria completa asciende al 30.4 por ciento, y que el 41.4 por ciento de la población no gana ni dos salarios mínimos.

Figura 5. Índice de marginación por municipio.
Jalisco, 2010

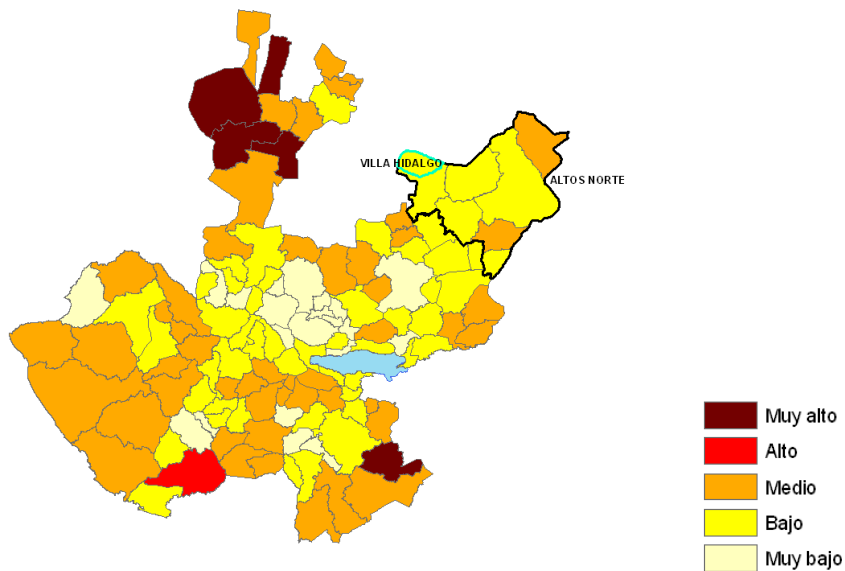

FUENTE: IIEG, Instituto de Información Estadística y Geográfica del Estado de Jalisco con base en estimaciones del CONAPO, 2010.

A nivel localidad, se tiene que la mayoría de las principales localidades del municipio tienen grado de marginación Bajo o Medio, a excepción de Arroyo Seco de Arriba que tiene grado de marginación Alto y en donde se nota que tiene los más altos porcentajes de población analfabeta (14.4%) y sin primaria completa (53.2%) (Ver tabla 6).

Tabla 6. Grado de marginación e indicadores sociodemográficos							
Villa Hidalgo, 2010							
Municipio / Localidad		Grado	% Población de 15 años o más analfabeta	% Población de 15 años o más sin primaria completa	% Población en localidades con menos de 5000 habitantes	% Población ocupada con ingreso de hasta 2 salarios mínimos	% Viviendas particulares habitadas que no disponen de refrigerador
Clave	Nombre						
14	Jalisco	Bajo	4.4	18.0	17.5	27.2	6.8
Región Altos Norte			7.6	29.0	38.5	40.3	9.7
116	Villa Hidalgo	Bajo	5.0	30.4	18.9	41.4	5.6
0001	Villa Hidalgo	Bajo	4.2	27.2			5.2
0048	Tepusco	Medio	5.2	50.4			2.8
0006	Arroyo Seco de Arriba	Alto	14.4	53.2			13.2
0023	Los González	Medio	5.0	39.9			10.9
0085	Los Yáñez	Medio	7.7	43.0			3.9

* Para el cálculo de los índices estatales, municipales y regionales, estos indicadores corresponden a los porcentajes de ocupantes en viviendas.

FUENTE: IIEG, Instituto de Información Estadística y Geográfica del Estado de Jalisco, con base en CONAPO, Índices de marginación por entidad federativa, municipal y a nivel localidad, 2010

Respecto a las carencias en la vivienda, destaca Arroyo Seco de Arriba con el más alto porcentaje en el indicador de viviendas sin agua entubada mostrando el 5.3 por ciento y el mayor porcentaje de viviendas sin excusado con 27.6 por ciento y con el problema de no tener energía eléctrica con el 3.9 por ciento; en el indicador de viviendas con piso de tierra, 5.5 por ciento de viviendas en Los González tienen esta carencia; en lo que se refiere a equipamiento en la vivienda, en Arroyo Seco de Arriba el 13.2 no tienen refrigerador además de Los González donde el 10.9 por ciento no cuentan con este bien (Ver tabla 7).

Tabla 7. Grado de marginación e indicadores sociodemográficos							
Villa Hidalgo, 2010							
Municipio / Localidad		Grado	% Viviendas particulares habitadas sin excusado*	% Viviendas particulares habitadas sin energía eléctrica*	% Viviendas particulares habitadas sin disponibilidad de agua entubada*	Promedio de ocupantes por cuarto en viviendas particulares habitadas	% Viviendas particulares habitadas con piso de tierra
Clave	Nombre						
14	Jalisco	Bajo	1.5	0.8	3.9	4.0	3.2
Región Altos Norte			2.5	1.0	5.2	4.2	2.4
116	Villa Hidalgo	Bajo	1.9	0.6	3.2	4.1	1.4
0001	Villa Hidalgo	Bajo	0.9	0.4	3.3	1.1	1.2
0048	Tepusco	Medio	2.5	0.3	1.0	0.8	0.8
0006	Arroyo Seco de Arriba	Alto	27.6	3.9	5.3	1.2	5.3
0023	Los González	Medio	14.5	1.8	3.6	1.0	5.5
0085	Los Yáñez	Medio	15.7	2.0	3.9	1.1	2.0

* Para el cálculo de los índices estatales, municipales y regionales, estos indicadores corresponden a los porcentajes de ocupantes en viviendas.

FUENTE: IIEG, Instituto de Información Estadística y Geográfica del Estado de Jalisco, con base en CONAPO, Índices de marginación por entidad federativa, municipal y a nivel localidad, 2010

Índices sociodemográficos

A manera de recapitulación, el municipio de Villa Hidalgo en 2010 ocupaba a nivel estatal el lugar 95 en el índice de marginación con un grado bajo, en pobreza multidimensional se localiza en el lugar 22, con el 59.9 por ciento de su población en pobreza moderada y 7.6 por ciento en pobreza extrema; y en cuanto al índice de intensidad migratoria el municipio tiene un grado muy alto y ocupa el lugar 9 entre todos los municipios del estado (Ver tabla 8).

Tabla 8. Población total, grado de Marginación e Intensidad Migratoria y situación de pobreza									
Jalisco, 2010									
Clave	Municipio	Población	Marginación		Pobreza Multidimensional			Intensidad Migratoria	
			Grado	Lugar	Moderada	Extrema	Lugar	Grado	Lugar
14	Jalisco	7,350,682	Bajo	27	32.0	4.9		Alto	13
035	Encarnación de Díaz	51,396	Bajo	63	52.31	11.79	39	Alto	26
053	Lagos de Moreno	153,817	Bajo	87	37.31	6.04	106	Alto	65
064	Ojuelos de Jalisco	30,097	Medio	26	55.81	18.92	10	Muy alto	7
072	San Diego de Alejandría	6,647	Bajo	73	58.25	8.18	28	Muy alto	8
073	San Juan de los Lagos	65,219	Bajo	97	49.12	9.41	62	Medio	83
091	Teocaltiche	40,105	Bajo	54	55.01	15.15	17	Muy alto	5
109	Unión de San Antonio	17,325	Medio	39	52.94	11.50	38	Muy alto	15
116	Villa Hidalgo	18,711	Bajo	95	59.93	7.61	22	Muy alto	9

FUENTE: IIEG, Instituto de Información Estadística y Geográfica del Estado de Jalisco con base en estimaciones del CONEVAL y CONAPO.

ECONOMÍA

VILLA HIDALGO
DIAGNÓSTICO DEL MUNICIPIO
Octubre 2015

Número de empresas

Conforme a la información del directorio estadístico nacional de unidades económicas (DENUE) de INEGI, el municipio de Villa Hidalgo cuenta con 2,033 unidades económicas a 2014 y su distribución por sectores revela un predominio de unidades económicas dedicadas al comercio, siendo estas el 61.4% del total de las empresas en el municipio.

**Figura 6. Distribución de las unidades económicas
Villa Hidalgo 2014**

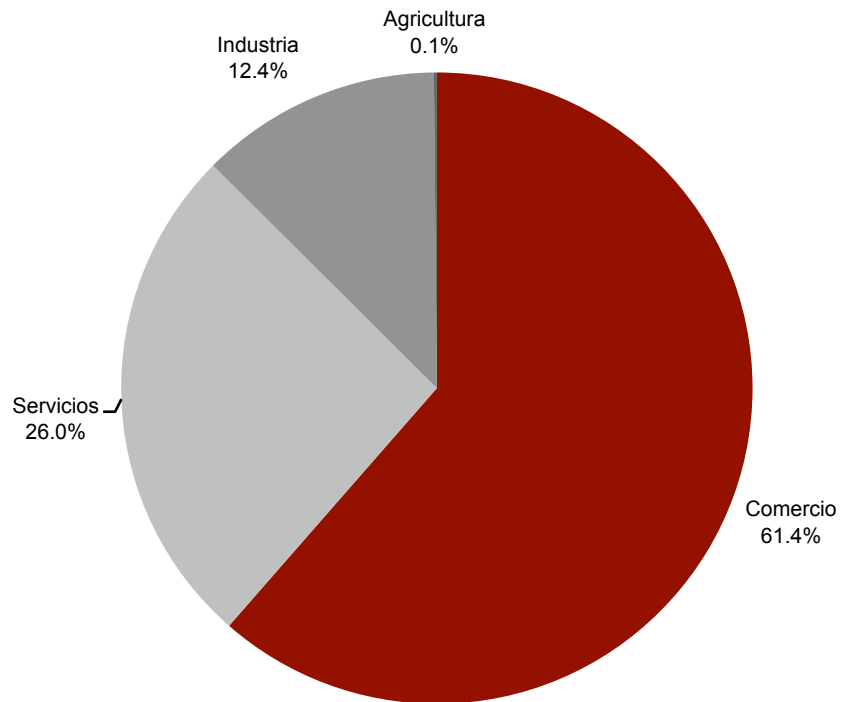

FUENTE: IIEG, Instituto de Información Estadística y Geográfica del Estado de Jalisco; con información de INEGI, DENUE.

Valor agregado censal bruto

El valor agregado censal bruto se define como: “el valor de la producción que se añade durante el proceso de trabajo por la actividad creadora y de transformación del personal ocupado, el capital y la organización (factores de la producción), ejercida sobre los materiales que se consumen en la realización de la actividad económica.” En resumen, esta variable se refiere al valor de la producción que añade la actividad económica en su proceso productivo.

Los censos económicos 2014, registraron que en el municipio de Villa Hidalgo, los tres subsectores más importantes en la generación de valor agregado censal bruto fueron el Comercio al por menor de productos textiles, bisutería, accesorios de vestir y calzado; la Fabricación de prendas de vestir; y la Industria de las bebidas y del tabaco, que generaron en conjunto el 55.5% del total del valor agregado censal bruto registrado en 2014 en el municipio.

El subsector de Comercio al por menor de productos textiles, bisutería, accesorios de vestir y calzado, que concentró el 31.81% del valor agregado censal bruto en 2014, registró el mayor crecimiento real pasando de 44 millones 912 mil pesos en 2009 a 64 millones 699 mil pesos en 2014, representado un incremento de 44.1% durante el periodo.

Tabla 9. Subsectores con mayor valor agregado censal bruto (VACB)				
Villa hidalgo, 2009 y 2014. (Miles de pesos).				
Subsector	2009	2014	% Part 2014	Var % 2009-2014
463 Comercio al por menor de productos textiles, bisutería, accesorios de vestir y calzado	44,912	64,699	31.81%	44.06%
315 Fabricación de prendas de vestir	14,379	28,347	13.94%	97.14%
312 Industria de las bebidas y del tabaco	743	19,912	9.79%	2579.95%
461 Comercio al por menor de abarrotes, alimentos, bebidas, hielo y tabaco	8,792	16,291	8.01%	85.29%
722 Servicios de preparación de alimentos y bebidas	10,495	12,241	6.02%	16.64%
323 Impresión e industrias conexas	48	7,305	3.59%	15118.75%
467 Comercio al por menor de artículos de ferretería, tlapalería y vidrios	2,104	7,081	3.48%	236.55%
811 Servicios de reparación y mantenimiento	5,279	5,762	2.83%	9.15%
237 Construcción de obras de ingeniería civil	1,599	3,797	1.87%	137.46%
621 Servicios médicos de consulta externa y servicios relacionados	4,821	3,508	1.72%	-27.24%
611 Servicios educativos	3,998	3,367	1.66%	-15.78%
Otros	35,742	31,080	15.28%	-13.04%
Total	132,912	203,390	100.00%	53.03%

FUENTE: IIEG, Instituto de Información Estadística y Geográfica del Estado de Jalisco; con base a datos proporcionados por el INEGI.

Empleo

Trabajadores asegurados en el IMSS Por grupo económico

En el último trienio, el municipio de Villa Hidalgo ha visto un crecimiento en el número de trabajadores registrados ante el IMSS, lo que se traduce en un incremento de sus grupos económicos. Para septiembre de 2015, el IMSS reportó un total de 610 trabajadores asegurados, lo que representa 130 trabajadores más que en diciembre de 2012.

En función de los registros del IMSS el grupo económico que más trabajadores registró dentro del municipio de Villa Hidalgo, es la Compraventa de prendas de vestir y artículos de uso personal que en septiembre de 2015 registró un total de 221 trabajadores asegurados concentrando el 36.23% del total de asegurados en el municipio. Este grupo registró un incremento de 51 trabajadores de diciembre de 2012 a septiembre de 2015.

El segundo grupo con más trabajadores asegurados es el de Servicios de enseñanza, investigación científica y difusión cultural, que para septiembre de 2015 registró 73 trabajadores asegurados que representan el 11.97% del total de trabajadores asegurados a dicha fecha. De 2012 a septiembre 2015 este grupo tuvo un incremento de 23 trabajadores.

Figura 10. Trabajadores asegurados.						
Villa Hidalgo, Jalisco. 2012–2015/09						
Grupos económicos	Dic 2012	Dic 2013	Dic 2014	Sep 2015	% Part Sep-2015	Var. Abs. Dic 2012 Sep 2015
Compraventa de prendas de vestir y artículos de uso personal.	170	181	223	221	36.23%	51
Servicios de enseñanza, investigación científica y difusión cultural.	50	53	56	73	11.97%	23
Confección de prendas de vestir, otros artículos base textiles y materiales diversos,excepto calzado.	53	56	67	67	10.98%	14
Construcción de edificaciones y obras de ingeniería civil.	40	32	56	60	9.84%	20
Compraventa de gases, combustibles y lubricantes.	24	25	31	27	4.43%	3
Compraventa de materias primas, materiales y auxiliares.	27	28	22	26	4.26%	-1
Industria textil.	26	25	28	24	3.93%	-2
Servicios personales para el hogar y diversos.	17	17	17	19	3.11%	2
Servicios médicos, asistencia social y veterinarios.	13	14	16	17	2.79%	4
Preparación y servicio de alimentos y bebidas.	6	6	17	14	2.30%	8
Otros	54	63	62	62	10.16%	8
Total	480	500	595	610	100.00%	130

FUENTE: IIEG, Instituto de Información Estadística y Geográfica del Estado de Jalisco; con base a datos proporcionados por el IMSS

Trabajadores asegurados en el IMSS Región Altos Norte

Dentro de la región Altos Norte, Villa Hidalgo se presenta como el sexto municipio con mayor número de trabajadores asegurados concentrando el 1.44% del total de trabajadores asegurados en el IMSS dentro de esta región en septiembre de 2015, quedando por debajo de Lagos de Moreno que concentra 61.70% y San Juan de los Lagos con 24.03%.

De diciembre de 2012 a septiembre de 2015 el municipio de Villa Hidalgo un incremento real en el número de trabajadores asegurados en la región Altos Norte, pasando de 480 asegurados en 2012, a 610 asegurados en septiembre de 2015, incrementando en 130 trabajadores durante el total del periodo.

Figura 11. Trabajadores asegurados Región Altos Norte de Jalisco. 2012-2015/09									
Altos Norte	Dic 2012	Dic 2013	Dic 2014	Sep 2015	% Part. Sep 2015	Var. Abs. Dic 2012-Sep 2015	Var % Dic 2012-Sep 2015	IDM-E ¹	IDM ²
Lagos de Moreno	23,202	24,267	24,949	26,181	61.70%	2,979	12.84%	14	17
San Juan de los Lagos	8,081	9,182	9,537	10,197	24.03%	2,116	26.18%	17	34
Encarnación de Díaz	2,127	2,127	2,295	2,478	5.84%	351	16.50%	45	67
Unión de San Antonio	805	840	1,076	1,183	2.79%	378	46.96%	52	100
Teocaltiche	1,150	1,130	1,160	1,138	2.68%	-12	-1.04%	81	111
Villa Hidalgo	480	500	595	610	1.44%	130	27.08%	54	82
Ojuelos de Jalisco	477	330	537	385	0.91%	-92	-19.29%	82	115
San Diego de Alejandría	258	198	208	258	0.61%	0	0.00%	56	80
Total	36,580	38,574	40,357	42,430	100.00%	5,850	15.99%		

FUENTE: IIEG, Instituto de Información Estadística y Geográfica del Estado de Jalisco; con base a datos proporcionados por el IMSS

El índice de desarrollo municipal conjunta una serie de variables económicas, institucionales, sociales y de medio ambiente, para proporcionar un indicador que permite identificar la posición que ocupa el municipio en el plano estatal, es decir, comparar la situación del municipio con relación a los demás municipios de la misma región y con los municipios del resto del estado.

Villa Hidalgo se ubica en la posición número 82 en el índice de desarrollo municipal (IDM) del total de los 125 municipios del estado. Dentro de la región Altos Norte, Lagos de Moreno es el municipio con el índice más alto al ubicarse en la posición número 17 del total de municipios de Jalisco. En contraparte, Ojuelos de Jalisco se ubica en el lugar 115.

Por su parte, el índice de desarrollo municipal del aspecto económico (IDM-E), engloba las variables de producción, producción agropecuaria, trabajadores asegurados, y población ocupada, para dar un elemento que permita monitorear la situación de desarrollo económico que tiene el municipio y así poder compararlo con el resto de los municipios del estado. Este indicador que se pondera en función del tamaño de la población, es más favorable para el municipio de Villa Hidalgo al ubicarlo en la posición 54, y ser el quinto municipio mejor posicionado en la región Altos Norte.

¹ IDM-E: Índice de desarrollo municipal del aspecto económico, lugar que ocupa con respecto de los 125 municipios de Jalisco.

¹ IDM: Índice de desarrollo municipal, lugar que ocupa con respecto de los 125 municipios de Jalisco.

Agricultura y ganadería en Villa Hidalgo

El valor de la producción agrícola en Villa Hidalgo ha presentado diversas fluctuaciones durante el periodo 2010–2014, habiendo registrado sus niveles más altos en 2013 y 2014. El valor de la producción agrícola de Villa Hidalgo de 2010, representó apenas el 0.1% del total de producción agrícola estatal y tuvo en 2014 su máxima participación aportando el 0.3% del total estatal en dicho año.

Figura 7. Valor de la producción agrícola Villa Hidalgo 2010 - 2014 (Miles de pesos)

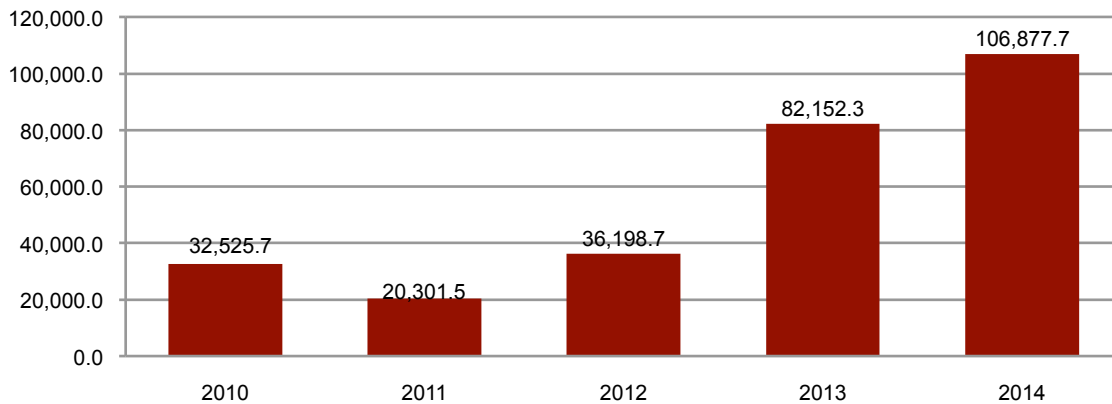

FUENTE: IIEG, Instituto de Información Estadística y Geográfica del Estado de Jalisco; información de SIAP / SAGARPA - OEIDRUS.

La producción ganadera en Villa Hidalgo ha mantenido una tendencia creciente durante el periodo 2010-2014, siendo el ejercicio de 2014 el año en el que se ha registrado el mayor crecimiento en el valor de la producción ganadera en el municipio. En 2014, la producción ganadera de Villa Hidalgo representó el 0.24% del total de la producción ganadera estatal.

Figura 8. Valor de la producción ganadera Villa Hidalgo 2010 - 2014 (Miles de pesos)

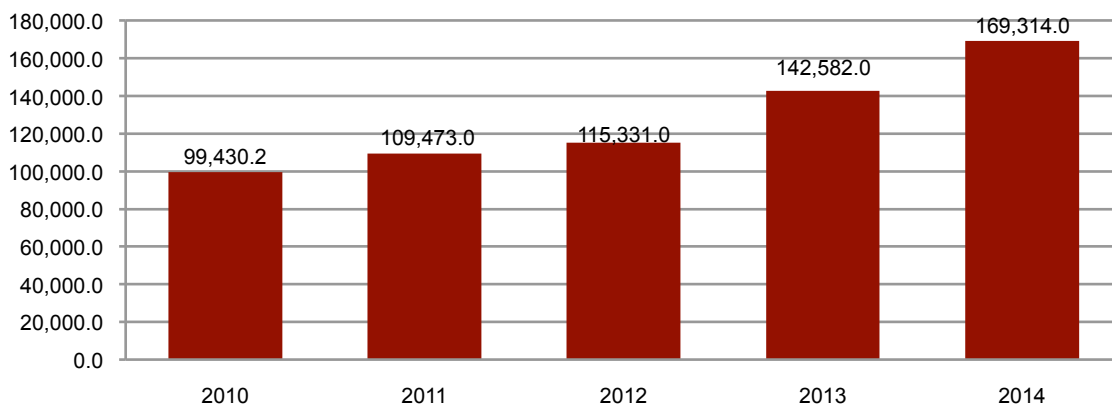

FUENTE: IIEG, Instituto de Información Estadística y Geográfica del Estado de Jalisco; información de SIAP / SAGARPA - OEIDRUS.

MEDIO AMBIENTE

VILLA HIDALGO
DIAGNÓSTICO DEL MUNICIPIO
Octubre 2015

Índice municipal de medio ambiente

Tabla 12. Municipios de la región Altos Norte de acuerdo al índice municipal de medio ambiente.

Villa Hidalgo, Jalisco			
Nombre	Índice Municipal Medio Ambiente	Posición estatal	Categoría
Ojuelos de Jalisco	52.74	78	Medio
Lagos de Moreno	46.34	96	Bajo
Villa Hidalgo	45.97	99	Bajo
Encarnación de Díaz	45.96	100	Bajo
San Juan de los Lagos	42.94	109	Muy Bajo
San Diego de Alejandría	42.78	111	Muy Bajo
Unión de San Antonio	42.48	113	Muy Bajo
Teocaltiche	41.29	116	Muy Bajo

FUENTE: IIEG, Instituto de Información Estadística y Geográfica del Estado de Jalisco 2012. Con información de SEMADES, 2000, 2010; SEMARNAT, 2000; CONAGUA, 2010; CONABIO, 2010; INEGI, 1982, 2005,2007; CONAFOR, 2007; CEA, 2007; CCA, 2010.

Considerando el índice de medio ambiente, que contempla aspectos como generación de residuos sólidos, deforestación, explotación de acuíferos, cobertura forestal, áreas naturales protegidas, entre otros, Villa Hidalgo se ubica en el lugar 99 a nivel estatal, lo cual indica un desarrollo *Bajo* del medio ambiente en comparación al resto de los municipios de la entidad, y la quinta posición en la región Altos Norte.

En el Índice Municipal de Medio Ambiente, 2013, destaca que el 100.0% del territorio de Villa Hidalgo se ubica en un acuífero sobreexplotado, sobre el cual se registra un total de 4,582 viviendas particulares habitadas, de las cuales 96.12% tienen disponibilidad de agua dentro de la casa o el terreno y 97.05% cuentan con drenaje conectado a la red pública, fosa séptica u otros.

El Municipio tiene una cobertura de 36.4% de bosques, 0.5% de selvas y 33.2% destinada a la agricultura. En los últimos 25 años el municipio ha recuperado 0.25 km² de superficie con vegetación natural y presenta 3.77% de la superficie con riesgo de erosión. En el ordenamiento ecológico territorial, el 6.46% de su territorio está bajo políticas ambientales de conservación.

En términos de residuos sólidos urbanos, el municipio participa con el 0.24% del total estatal, equivalente a 18.056 toneladas generadas por día.

DESARROLLO INSTITUCIONAL

VILLA HIDALGO
DIAGNÓSTICO DEL MUNICIPIO
Octubre 2015

Desarrollo institucional

El Índice de Desarrollo Municipal (IDM) mide el progreso de un municipio en cuatro dimensiones del desarrollo: social, económica, ambiental e institucional, con la finalidad de presentar una evaluación integral de la situación de cada uno de éstos. El IDM parte de tres premisas vinculadas con el concepto de desarrollo humano, según el cual, el principal objetivo es beneficiar a las personas; las actividades de los gobiernos afectan el nivel de desarrollo de sus comunidades y que el desarrollo sostenible posibilita el bienestar de los individuos a largo plazo (ver detalles en <http://iieg.gob.mx/general.php?id=8&idg=472>).

En los tres apartados anteriores ya se ha hecho referencia al desarrollo social, económico y del medio ambiente; finalmente en esta sección se aborda el componente institucional (Índice de Desarrollo Municipal Institucional; IDM-I), que mide el desempeño de las instituciones gubernamentales de un municipio a través de cinco rubros que contemplan el esfuerzo tributario, la transparencia, la participación electoral, el número de empleados municipales per cápita y la seguridad.

En la construcción del IDM se decidió incluir cinco variables para medir el desarrollo institucional de los municipios de Jalisco, tal y como se muestra en las dos tablas siguientes, por medio del porcentaje de participación ciudadana en elecciones; la evaluación del cumplimiento de la publicación de información fundamental y de la obligación de la atención a las solicitudes de información; la tasa de empleados municipales por cada mil habitantes; el porcentaje de ingresos propios por municipio y el número de delitos del fuero común por cada mil habitantes.

Tabla 13. Desarrollo institucional de los municipios en el contexto estatal con base en cinco indicadores

Villa Hidalgo, Región Altos Norte 2011 (Parte I)

Clave	Municipio	Porcentaje de participación ciudadana en elecciones 2009		Evaluación del cumplimiento de la publicación de información fundamental		Empleados municipales por cada 1000 habitantes 2009	
		Valor municipal	Lugar estatal	Valor municipal	Lugar estatal	Valor municipal	Lugar estatal
035	Encarnación de Díaz	59.16	59	48.42	15	7.00	26
053	Lagos de Moreno	50.59	113	48.79	14	9.36	57
064	Ojuelos de Jalisco ^e	66.08	19	3.03	108	8.41	49
072	San Diego de Alejandría ^e	64.69	24	8.33	98	12.79	86
073	San Juan de los Lagos ^e	57.68	74	7.58	101	8.60	51
091	Teocaltiche ^e	49.29	118	14.39	44	12.49	82
109	Unión de San Antonio ^e	60.22	52	18.18	37	15.30	94
116	Villa Hidalgo^e	57.88	72	1.52	114	16.89	100

Fuente: Índice de Desarrollo Municipal, IDM-I con base en IFE, ITEI, INEGI, Procuraduría de Justicia del Estado de Jalisco e INAFED (ver detalles y notas en IDM 2012 <http://iieg.gob.mx/general.php?id=8&idg=472>).

En el caso de Villa Hidalgo, en 2009 registró una participación electoral del 57.88%, que lo coloca en el lugar 72 de los 125 municipios. Lo que significa que tiene una mediana participación electoral en comparación con otras municipalidades del estado.

Por otra parte, en 2011 con una calificación de 1.52% en materia de cumplimiento en las obligaciones de transparencia, el municipio se colocó en el lugar 114. Lo que muestra el grado de compromiso de una administración en publicar y mantener actualizada la información, en particular, la correspondiente a los rubros financieros y regulatorios; así como la mejora en su accesibilidad y un adecuado manejo y protección de la información confidencial. Esto en el marco del cumplimiento del derecho de acceso a la información pública.

En lo que respecta a los empleados que laboran en las administraciones públicas, es importante destacar que en 2009, Villa Hidalgo tenía una tasa de 16.89 empleados municipales por cada mil habitantes, por lo que ocupa el sitio 100 a nivel estatal en este rubro. Esto en el sentido de que entre menor sea el valor de este indicador mejor, porque implica una lógica de austeridad donde con menos empleados municipales se logra prestar los servicios municipales a la población.

Asimismo, en el ámbito de las finanzas municipales, para 2009 el 60.2% de los ingresos de Villa Hidalgo se consideran propios; esto significa que fueron generados mediante sus propias estrategias de recaudación, lo que posiciona al municipio en el lugar 1 en el ordenamiento de este indicador respecto a los demás municipios del estado. Mientras que en la cuestión de seguridad, en 2011 el municipio registró una tasa de 4.4 delitos por cada mil habitantes, que se traduce en el lugar 25 en el contexto estatal, siendo el lugar uno, el municipio más seguro en función de esta tasa.

Considerando los cinco indicadores, Villa Hidalgo obtiene un desarrollo institucional medio, con un IDM-I de 46.6, que lo coloca en el sitio 67 del ordenamiento estatal. Donde el primer lugar lo tiene Zapotlanejo y el último Santa María del Oro.

Tabla 14. Desarrollo institucional de los municipios en el contexto estatal con base en cinco indicadores

Villa Hidalgo, Región Altos Norte 2011 (Parte II)								
Clave	Municipio	Porcentaje de ingresos propios 2009		Delitos del fuero común por cada 1000 habitantes ^{ff}		IDM-Institucional		
		Valor municipal	Lugar estatal	Valor municipal	Lugar estatal	Índice	Grado	Lugar estatal
035	Encarnación de Díaz	38.22	58	6.47	58	54.79	Alto	19
053	Lagos de Moreno	31.19	87	12.26	116	53.90	Alto	21
064	Ojuelos de Jalisco ^e	9.46	118	5.87	49	37.28	Bajo	108
072	San Diego de Alejandría ^e	46.60	28	6.00	52	47.83	Alto	53
073	San Juan de los Lagos ^e	41.71	46	7.90	81	47.71	Alto	56
091	Teocaltiche ^e	43.85	39	3.60	16	43.63	Medio	83
109	Unión de San Antonio ^e	21.88	107	7.16	67	41.07	Bajo	97
116	Villa Hidalgo^e	60.23	1	4.42	25	46.61	Medio	67

Fuente: Índice de Desarrollo Municipal, IDM-I con base en IFE, ITEI, INEGI, Procuraduría de Justicia del Estado de Jalisco e INAFED (ver detalles y notas en IDM 2012 <http://iieg.gob.mx/general.php?id=8&idg=472>).

Directorio municipal



Presidente Municipal Villa Hidalgo

Efraín López Soto

villahid@jalisco.gob.mx

Domicilio

Silvestre Vargas No. 49; C.P. 47250, Villa Hidalgo, Jalisco

Teléfonos

(495) 968 0550 (fax) / 968 0270 / 968 0450 / 968 0737 / 968 0738

Síndico (a)

Berenice Ruvalcaba Gómez

Regidores (as)

Manuel Díaz Villalobos

Berenice Esparza Aguayo

Edgar Miguel Ángel Ramírez Martín

Esperanza Villalpando López

Abel Soto Cobos

Desiderio Tinajero Robles

Daniel Pérez López

Bernardo López Pedroza

Andrea Jocelyn Soto Aguayo